

# جزوه درس اندازه‌گیری

تهیه و تنظیم:

دکتر مجتبی پیشوائی

عضو هیئت علمی دانشگاه سراسری

تفرش

### کتابهای قابل استفاده:

- ۱- "اندازه‌گیری الکتریکی" - تألیف: "ساونی" - ترجمه: محمود دیانی - مجید ملکان - مرکز نشر دانشگاهی - ۱۳۷۱
- ۲- "اندازه‌گیری الکترونیکی" - تألیف: امیر حسین رضایی - محمدرضا ذهابی - دانشگاه امیرکبیر واحد تفرش - ۱۳۷۵
- ۳- "دستگاههای اندازه‌گیری" - تألیف: مسعود سلطانی - دانشگاه تهران - چاپ یازدهم ۱۳۷۵
- ۴- کتب لاتین تحت عنوان Electrical Measurment (Systems) و یا عناوینی شبیه به آن

**عناوین مطابق توصیه شورای عالی برنامه‌ریزی:** مفهوم و اهمیت اندازه‌گیری، تعاریف اولیه، اجزاء سیستمهای اندازه‌گیری، خطاها و آنالیز آن، طبقه‌بندی دستگاههای اندازه‌گیری، اسیلوسکوپهای عادی و دستگاههای ثبت، دستگاههای اندازه‌گیری آنالوگ، مغناطیس ثابت و سیم‌پیچی متحرک و بالعکس با آهن متحرک، الکترونیامیکی، فرودینامیکی القایی، الکترواستاتیکی، ...

دستگاههای اندازه‌گیری جریان و ولتاژ DC و AC و روشهای اندازه‌گیری مقادیر خیلی کم و خیلی زیاد ولتاژ و جریان، دستگاههای اندازه‌گیری با ضرب کننده‌ها، اندازه‌گیری توان اکتیو و راکتیو یک فاز و سه فاز، اندازه‌گیری مقاومتها، خازنها و سلفها و ضریب Q، پلهای اندازه‌گیری و کاربردهای آنها، ترانسدیوسرها، دستگاههای اندازه‌گیری فرکانس و هارمونیکها، اسیلوسکوپهای پیشرفته، دستگاههای متفرقه اندازه‌گیری نظیر Curve Tracers VTVM، SVTVM، Wave Analyzer

### فصل‌بندی این جزوه:

- ۱- اندازه‌گیری و اهمیت و کاربردها
- ۲- ویژگیهای استاتیک دستگاههای اندازه‌گیری
- ۳- ویژگیهای دینامیک دستگاههای اندازه‌گیری
- ۴- خطاها و آنالیز خطا
- ۵- اسیلوسکوپ
- ۶- دستگاههای اندازه‌گیری قیاسی
- ۷- گالوانومتر و کاربردهای آن
- ۸- دستگاه آهن گردان
- ۹- دستگاه الکترونیامیکی
- ۱۰- دستگاه الکترواستاتیکی
- ۱۱- دستگاه القایی و انرژی سنجی
- ۱۲- پلهای اندازه‌گیری
- ۱۳- دستگاهها و روشهای اندازه‌گیری فرکانس
- ۱۴- معرفی مختصر دستگاههای اندازه‌گیری دیجیتال
- ۱۵- سنسورها (سنجها) و ترانسدیوسرها (مبدلها)

## فهرست

۱	فصل اول – اندازه‌گیری، اهمیت و کاربردها
۱	۱-۱) اندازه‌گیری چیست؟
۱	۲-۱) چگونه اندازه‌گیری می‌کنیم؟
۱	۳-۱) کمیت‌های مرجع
۴	۴-۱) کالیبره‌سازی (مدرج نمودن) دستگاه
۴	۵-۱) کاربردهای اندازه‌گیری
۴	۶-۱) سیستم اندازه‌گیری
۵	۷-۱) اندازه‌گیری الکتریکی
۵	۸-۱) اجزاء یک سیستم اندازه‌گیری الکتریکی
۶	۹-۱) روش تفاوتی و روش تعادلی
۷	۱۰-۱) دستگاه‌های قیاسی و دستگاه‌های رقمی
۸	فصل دوم – مشخصه‌های استاتیک دستگاه‌ها و سیستم‌های اندازه‌گیری
۸	۱-۲) تعریف مشخصه (ویژگی)
۸	۲-۲) مشخصه‌های دینامیک و استاتیک دستگاه اندازه‌گیری
۸	۳-۲) مشخصه‌های استاتیک سیستم اندازه‌گیری
۹	۴-۲) صحت یا درستی
۹	۵-۲) خطا
۱۰	۶-۲) حساسیت
۱۱	۷-۲) قدرت تفکیک (تمایز)
۱۲	۸-۲) تکرار پذیری – دقت
۱۳	۹-۲) ارقام با معنی Significant figures
۱۴	۱۰-۲) خطی بودن و خطی سازی
۱۵	۱۱-۲) پسماند (Hysteresis)
۱۶	۱۲-۲) ناحیه مرده و زمان مرده
۱۷	۱۳-۲) اثرهای بارگذاری
۱۷	۱-۱۳-۲) اثرهای بارگذاری ناشی از دستگاه‌های با اتصال موازی
۱۹	۲-۱۳-۲) اثرهای بارگذاری ناشی از دستگاه‌های با اتصال متوالی (سری)
۲۰	۱۴-۲) تطبیق امپدانس و انتقال توان بیشینه

۲۲	فصل سوم - مشخصه‌های دینامیک سیستم‌های اندازه‌گیری
۲۲	۱-۳ پاسخ دینامیک (پویا)
۲۲	۲-۳ حوزه فرکانس و حوزه زمان
۲۳	۳-۳ مشخصه‌های دینامیک
۲۳	۴-۳ خطای دینامیک (پویا)
۲۳	۵-۳ مشخصه‌های دینامیک عناصر با تابع تبدیل درجه ۱
۲۳	۱-۵-۳ پاسخ زمانی با فرض ورودی پله ( $X = A_2 \cdot u(t)$ ) و ضربه ( $X = A_2 \cdot \delta(t)$ )
۲۴	۲-۵-۳ پاسخ فرکانسی (پاسخ حالت پایدار)
۲۵	۳-۵-۳ عناصر با زمان تاخیر
۲۵	۶-۳ مشخصه‌های دینامیک سیستم‌های درجه دوم
۲۵	۱-۶-۳ پاسخ زمانی
۲۶	۲-۶-۳ پاسخ فرکانسی
۲۷	۷-۳ سیستم‌های با درجات بالاتر
۲۷	۸-۳ کاهش خطای دینامیک

۲۹	فصل چهارم - خطاها و آنالیز خطا
۲۹	۱-۴ خطای حدی
۲۹	۲-۴ ترکیب کمیت‌های دارای خطای حدی
۲۹	۱-۲-۴ جمع دو کمیت
۳۰	۲-۲-۴ تفاضل دو کمیت
۳۰	۳-۲-۴ جمع یا تفاضل بیش از دو کمیت
۳۰	۴-۲-۴ ضرب دو کمیت
۳۰	۵-۲-۴ خارج قسمت
۳۰	۶-۲-۴ ضرب و تقسیم بیش از دو کمیت
۳۱	۷-۲-۴ توان یک کمیت
۳۱	۸-۲-۴ ضرب توانها
۳۲	۳-۴ انواع خطاها در اندازه‌گیری
۳۲	۱-۳-۴ خطاهای آشکار
۳۲	۲-۳-۴ خطاهای سیستمی
۳۳	۳-۳-۴ خطاهای تصادفی
۳۳	۴-۴ بررسی آماری داده‌ها
۳۳	۱-۴-۴ میانگین حسابی
۳۳	۲-۴-۴ پراکندگی
۳۴	۳-۴-۴ منحنی نرمال (بهنجار) یا گوسی خطاها

۳۵	انحراف معیار میانگین (۴-۴-۴)
۳۶	<b>فصل پنجم - اسیلوسکوپ (نوسان نما) اشعه کاتدی</b>
۳۶	۱-۵ معرفی اسیلوسکوپ
۳۶	۲-۵ اجزا و بلوک دیاگرام اسیلوسکوپ
۳۷	۳-۵ لامپ اشعه کاتدی
۳۸	۱-۳-۵ تفنگ الکترونی
۴۰	۲-۳-۵ انحراف الکترواستاتیکی
۴۲	۳-۳-۵ محدودیت فرکانس
۴۳	۴-۳-۵ انحراف دهنده الکترومغناطیسی
۴۴	۴-۵ اسیلوسکوپ چند کاناله
۴۵	۵-۵ پردازش سیگنال عمودی
۴۵	۱-۵-۵ تقویت عمودی
۴۵	۲-۵-۵ تضعیف کننده‌ها
۴۸	۳-۵-۵ تزویج ac و dc
۴۹	۶-۵ پروب
۴۹	۷-۵ سیگنال افقی و مدار جاروب (سیستم انحراف افقی)
۴۹	۱-۷-۵ تولید سیگنال افقی
۵۱	۲-۷-۵ موج دندان اره‌ای
۵۳	۳-۷-۵ انواع تریگر
۵۴	۴-۷-۵ اثر سنکرون نبودن پالسهای تریگر با شکل موج ورودی عمودی
۵۴	۵-۷-۵ ورودی افقی برای دیدن یک سیگنال برحسب سیگنال دیگر
۵۵	۸-۵ اندازه‌گیری فاز و فرکانس (منحنیهای لیسازو)
۵۷	<b>فصل ششم - دستگاههای اندازه‌گیری الکتریکی آنالوگ (قیاسی)</b>
۵۷	۱-۶ معرفی
۵۷	۲-۶ اصول عملکرد
۵۷	۱-۲-۶ اثر مغناطیسی
۵۸	۲-۲-۶ اثر گرمایی
۵۸	۳-۲-۶ اثر الکترواستاتیکی
۵۸	۴-۲-۶ اثر القایی
۵۹	۵-۲-۶ اثر هال
۵۹	۳-۶ نیروهای عامل
۵۹	۱-۳-۶ نیروی انحراف دهنده

۵۹	۲-۳-۶) نیروی کنترل کننده
۵۹	۳-۳-۶) نیروی میرا کننده
۶۱	۴-۶) علائم روی دستگاههای اندازه گیری آنالوگ و مفهوم آنها
۶۳	۵-۶) یادآوری مفاهیم مقادیر متوسط، موثر، روابط فازوری در جریان و ولتاژ متناوب

## فصل هفتم – گالوانومتر و کاربردهای آن در اندازه گیری

۶۹	۱-۷) معرفی
۶۹	۲-۷) معادله گشتاور در گالوانومتر (حالت استاتیک)
۷۰	۳-۷) رفتار دینامیک گالوانومتر
۷۲	۴-۷) استفاده از گالوانومتر به عنوان ثبات
۷۴	۵-۷) آمپرسنج DC به کمک گالوانومتر قاب گردان (گالوانومتر دارسونوال)
۷۴	۶-۷) ولتسنج DC به کمک گالوانومتر دارسونوال
۷۶	۷-۷) اهمسنج با استفاده از گالوانومتر دارسونوال
۷۸	۸-۷) اندازه گیری ولتاژ و جریان AC به کمک گالوانومتر دارسونوال
۸۰	۹-۷) مالتی متر
۸۳	۱۰-۷) خطاهای دستگاه قاب گردان
۸۳	۱۱-۷) دستگاه با قاب صلیبی

## فصل هشتم – دستگاه آهن گردان

۸۶	۱-۸) معرفی
۸۶	۲-۸) معادله کلی گشتاور
۸۷	۳-۸) توانائی کار با ac و dc
۸۷	۴-۸) مقیاس
۸۷	۵-۸) آمپرسنج با دستگاه آهن گردان
۸۸	۶-۸) ولتسنج با دستگاه آهن گردان
۸۸	۷-۸) مقایسه دستگاههای جذبی با دفعی
۸۹	۸-۸) خطاهای آهن گردان
۸۹	۱-۸-۸) خطاهای مشترک در ac و dc
۸۹	۲-۸-۸) خطاهای منحصر به ac (خطای فرکانس)
۹۰	۹-۸) مزایا و معایب
۹۰	۱-۹-۸) مزایا
۹۱	۲-۹-۸) معایب

۹۳	فصل نهم - دستگاه الکترو دینامیکی
۹۳	۱-۹ معرفی
۹۴	۲-۹ معادله گشتاور
۹۵	۳-۹ معادله تعادل در حالت dc
۹۵	۴-۹ معادله تعادل در حالت ac
۹۵	۵-۹ آمپرسنج الکترو دینامومتری
۹۶	۶-۹ ولتسنج الکترو دینامومتری
۹۷	۷-۹ سنجش توان با دستگاه الکترو دینامیکی
۹۷	۱-۷-۹ واتمتر
۹۸	۲-۷-۹ سنجش توان راکتیو (وارمتر)
۹۸	۳-۷-۹ سنجش توان ظاهری
۹۹	۸-۹ خطاهای دستگاه الکترو دینامیکی
۹۹	۹-۹ مزایا و معایب
۹۹	۱-۹-۹ مزایا
۹۹	۲-۹-۹ معایب
۱۰۰	۱۰-۹ دستگاه فرودینامیکی
	۱۱-۹ محاسبه ضریب توان ( $\cos \phi$ ) با استفاده از دستگاه الکترو دینامیکی با قاب صلیبی
	۱۰۰

۱۰۳	فصل دهم - دستگاه الکترو استاتیکی
۱۰۳	۱-۱۰ معرفی
۱۰۳	۲-۱۰ معادله گشتاور
۱۰۴	۳-۱۰ توسعه محدوده سنجش در ولتسنج الکترو استاتیکی
۱۰۴	۱-۳-۱۰ مقسم ولتاژ مقاومتی
۱۰۵	۲-۳-۱۰ مقسم ولتاژ خازنی
۱۰۶	۴-۱۰ ویژگیهای دستگاه الکترو استاتیکی
۱۰۷	۵-۱۰ مزایا و معایب
۱۰۷	۱-۵-۱۰ مزایا
۱۰۷	۲-۵-۱۰ معایب

۱۰۸	فصل یازدهم - دستگاه القایی و انرژی سنجی
۱۰۸	۱-۱۱ معرفی
۱۰۸	۲-۱۱ معادله گشتاور
۱۰۹	۳-۱۱ انواع دستگاههای القایی

۱۰۹	نوع فراریس (۱-۳-۱۱)
۱۱۰	نوع قطب سایه‌دار (۲-۳-۱۱)
۱۱۱	مزایا و معایب (۴-۱۱)
۱۱۱	مزایا (۱-۴-۱۱)
۱۱۱	معایب (۲-۴-۱۱)
۱۱۲	سنجش انرژی بوسیله دستگاه القایی (۵-۱۱)
۱۱۳	سیستم محرک (۱-۵-۱۱)
	سیستم متحرک (۲-۵-۱۱)
	۱۱۳
۱۱۳	سیستم ترمز (۳-۵-۱۱)
۱۱۴	سیستم ثبت (شمارش) (۴-۵-۱۱)
۱۱۴	سنجش توان و انرژی سه فاز ac (۶-۱۱)

### فصل دوازدهم - پلهای اندازه‌گیری

۱۱۵	معرفی (۱-۱۲)
۱۱۵	پلهای تعادلی (۲-۱۲)
۱۱۵	پل وتستون (۱-۲-۱۲)
۱۱۶	خطاهای پل وتستون (۲-۲-۱۲)
۱۱۶	حساسیت پل وتستون (۳-۲-۱۲)
۱۱۶	پل کلوین (۴-۲-۱۲)
۱۱۸	تعیین محل اتصالی کابل و زمین (۵-۲-۱۲)
۱۱۸	پلهای تعادلی ac (۳-۱۲)
۱۱۹	پل اندازه‌گیری خازن (۱-۳-۱۲)
۱۲۰	پل اندازه‌گیری سلف (۲-۳-۱۲)
۱۲۰	پل ماکسول (اندازه‌گیری اندوکتانس مجهول با استفاده از خازن معلوم) (۳-۳-۱۲)
۱۲۱	پل هی (اندازه‌گیری RL سری با Q بزرگ) (۴-۳-۱۲)
۱۲۱	پل شرینگ برای اندازه‌گیری خازن با مقاومت سری خیلی کوچک (۵-۳-۱۲)
۱۲۲	پل وین برای اندازه‌گیری فرکانس مجهول (۶-۳-۱۲)
۱۲۲	پل هوی‌ساید برای اندازه‌گیری اندوکتانس متقابل دو سیم‌پیچ (۷-۳-۱۲)

### فصل سیزدهم - دستگاهها و روشهای اندازه‌گیری فرکانس

۱۲۵	فرکانس سنج با تشدید مکانیکی (۱-۱۳)
۱۲۶	فرکانس سنج با تشدید الکتریکی (۲-۱۳)
۱۲۶	دستگاه فرودینامیکی (۱-۲-۱۳)



۱۲۶	فرکانس سنج الکترو دینامیکی (۲-۲-۱۳)
۱۲۷	فرکانس سنج و تستون (۳-۱۳)
۱۲۸	فرکانس سنج تناسبی (۴-۱۳)
۱۲۹	فرکانس سنج با هسته اشباع پذیر (۵-۱۳)
۱۳۰	سنجش هارمونیکها (۶-۱۳)
۱۳۰	تعیین طیف سیگنال در محدوده صوتی (۱-۶-۱۳)
۱۳۰	تعیین طیف سیگنال با باند عریض (۲-۶-۱۳)
۱۳۱	آنالیزر فوریه (۳-۶-۱۳)
۱۳۱	تعیین دامنه یک فرکانس معین (۴-۶-۱۳)
۱۳۲	<b>فصل چهاردهم - معرفی مختصر دستگاههای اندازه گیری دیجیتال</b>
۱۳۲	معرفی (۱-۱۴)
۱۳۲	ویژگیهای دستگاههای اندازه گیری دیجیتال (۲-۱۴)
۱۳۳	فرآیند اندازه گیری در دستگاههای مالتی متر دیجیتال (۳-۱۴)
۱۳۴	مبدل A/D یک شیبی (۴-۱۴)
۱۳۴	مبدل A/D دو شیبی (۵-۱۴)
۱۳۶	مبدل A/D با تبدیل ولتاژ به فرکانس (۶-۱۴)
۱۳۷	بلوک دیاگرام یک مالتی متر دیجیتال (۷-۱۴)
۱۳۸	<b>فصل پانزدهم - حسگرها و مبدلها</b>
۱۳۸	معرفی (۱-۱۵)
۱۳۸	مبدلهای جابجایی (۲-۱۵)
۱۳۸	پتانسیومترها (۱-۲-۱۵)
۱۳۹	مبدلهای خازنی (۲-۲-۱۵)
۱۴۰	مبدلهای رلوکتانسی (۳-۲-۱۵)

## فصل اول - اندازه‌گیری، اهمیت و کاربردها

### ۱-۱) اندازه‌گیری چیست؟

اندازه‌گیری با شمارش فرق دارد. در شمارش، اشیاء یا پدیده‌های تکرار شونده فقط از نظر تعداد مطرح می‌شوند اما اندازه‌گیری با "چگونگی‌ها" ی واقعی با قراردادی (ملموس یا تعریف شده) سرو کار دارد. نیاز بشر به مقایسه شدت و ضعف این "چگونگی‌ها" در اشیاء و پدیده‌ها، باعث تعریف واحدهای قراردادی شده است. این واحدها یا معیارها برای سنجش کیفیات مورد نظر بکار می‌روند. سنجش کیفیت‌ها بوسیله واحدهای قراردادی و نسبت دادن عدد به کیفیت مورد نظر، همان "اندازه‌گیری" است.

پس، اندازه‌گیری توصیف کمی (عددی) یک چگونگی در یک شی یا در یک پدیده است. البته این چگونگی یا مستقیماً بوسیله حواس قابل درک است، (همانند دما) یا خود نیز قراردادی است. (مثل ولتاژ) در اثر کثرت استعمال برخی از واحدهای قراردادی و به عبارت بهتر در اثر تکرار توصیف کمی برخی از چگونگی‌ها (مثل طول، وزن و ...) هم اکنون آنها را کمیت می‌دانیم. در حالیکه اگر از ابتدا فرضاً برای "خستگی" هم توصیف کمی مناسبی پیدا و استعمال می‌شد، امروزه خستگی را نیز یک کمیت می‌دانستیم. کما اینکه هم اکنون برای "هوش" نیز همانند یک کمیت واقعی، واحد تعریف می‌شود، سنجیده می‌شود، و اعدادی به آن نسبت داده می‌شود! در علم تجربی و دانش امروز بشر توصیف کمی چگونگی‌ها زیر بنا است. به گفته یکی از دانشمندان ایرانی معاصر<sup>(۱)</sup> "فیزیک علم کمیت‌ها است" و نیز به نقل از گاليله: "آنچه را که قابل شمارش است بشمارید، آنچه را که قابل اندازه‌گیری است اندازه‌گیری کنید، و آنچه را که غیر قابل اندازه‌گیری است. قابلیت اندازه‌گیری بدهید."

### ۱-۲) چگونه اندازه‌گیری می‌کنیم؟

دو جنبه اساسی در پیدایش اندازه‌گیری عبارتند از:

- \* تعیین واحد برای توصیف کمی یک کیفیت
- \* تعیین روش (و دستگاه) برای اندازه‌گیری کمیت مورد نظر

### ۱-۳) کمیت‌های مرجع

مقدار یک کمیت با مقایسه کمیت مرجع یا "واحد" یا "معیار" اندازه‌گیری مورد نظر، سنجیده می‌شود. در جهان امروز کمیات مرجع یا استاندارد نیاز به یک تعریف و توافق بین المللی دارند. هم اکنون برای کمیت‌های فیزیکی این توافق انجام شده و واحدهای سیستم بین‌المللی، SI، تعاریف معینی دارند. این واحدها به واحدهای اصلی و فرعی تقسیم می‌شوند. در واقع کمیات تعریف شده فیزیکی همگی از هم مستقل نیستند و تقسیم‌بندی فرعی و اصلی نیز به

(۱): آقای دکتر صمد فرخی - استاد گروه فیزیک دانشگاه تهران و یکی از موسسین رآکتور هسته‌ای تحقیقاتی دانشگاه تهران که بعدها به سازمان انرژی اتمی ایران تبدیل شد.

همین دلیل است. هفت واحد یا کمیت مبنا (اصلی) هم اکنون مورد توافق قرار گرفته‌اند که عبارتند از:

ردیف	نام کمیت	علامت	اسم واحد	نماد واحد
۱	طول، مکان، مسافت، جابجایی	l	متر	m
۲	جرم	m	کیلوگرم	kg
۳	زمان	t	ثانیه	s
۴	درجه حرارت	T	درجه کلوین	°K
۵	شدت نور		شمع (candela)	Cd
۶	جریان الکتریکی	I	آمپر	A
۷	مقدار ماده خالص		مول (ملکول گرم)	mol

(واحدهای زاویه مسطحه (رادیان) و زاویه فضایی (استرادیان) نیز مورد بحث هستند.)

ادعا اینست که کلیه کمیت‌های فیزیکی تعریف شده دیگر، از کمیات فوق مشتق می‌شوند. برخی از کمیت‌های فرعی عبارتند از:

ردیف	نام کیفیت	علامت	اسم واحد	نماد واحد
۱	اختلاف پتانسیل الکتریکی یا نیروی محرکه الکتریکی	V	ولت	V
۲	بار الکتریکی	Q	کولمب	C
۳	مقاومت الکتریکی	R	اهم	$\Omega$
۴	ظرفیت الکتریکی	C	فاراد	F

انرژی (ژول) - توان (وات) - نیرو (نیوتن) - فرکانس (هرتز) - روشنایی (لوکس) - شار نوری (لومن)  
 شار مغناطیسی (وبر) - چگالی شار مغناطیسی (تسلا) - فشار (پاسکال)  
 جدول صفحه بعد نحوه اشتقاق کمیت‌های فرعی از کمیت‌های مبنا را نشان می‌دهد. به عنوان تمرین، با استفاده از این جدول تعریف واحدهای V (ولت)، C (کولمب) را بر حسب واحدهای اصلی بدست آورید.

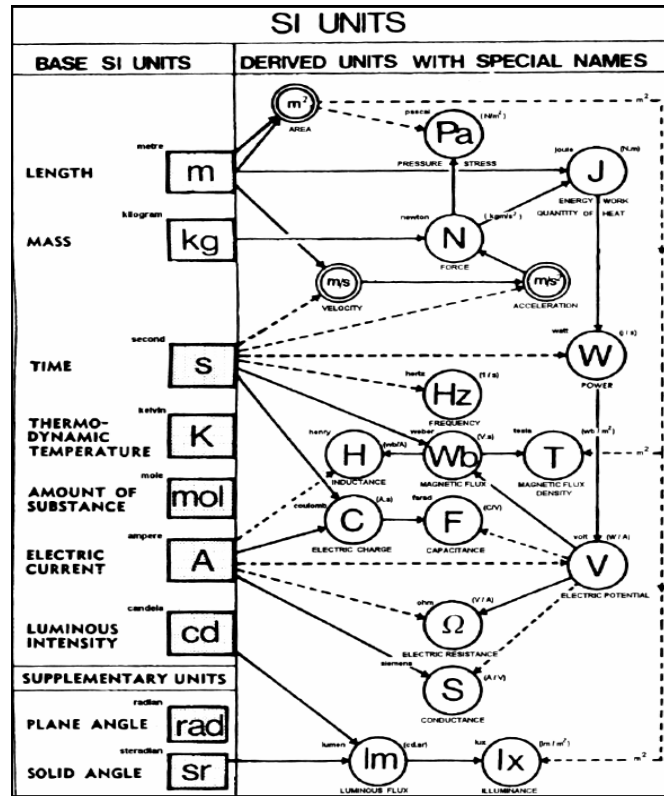

واحدهای دستگاه SI دارای اجزاء و اضعاف تعریف شده دهدهی (اعشاری) هستند:

مقدار ضرب	نماد	پیشوند
$10^{18}$	E	Exa
$10^{15}$	P	Peta
$10^{12}$	T	Tera
$10^9$	G	Giga
$10^6$	M	Mega
$10^3$	K	Kilo
$10^2$	H	Hecto
$10^1$	Da	Deca
$10^{-1}$	d	Deci
$10^{-2}$	c	Centi
$10^{-3}$	m	Milli
$10^{-6}$	u	Micro
$10^{-9}$	n	Nano
$10^{-12}$	p	Pico
$10^{-15}$	f	Femto
$10^{-18}$	a	Atto

## ۴-۱) کالیبره‌سازی (مدرج نمودن) دستگاه

سیستم یا دستگاه اندازه‌گیری می‌بایست، با استفاده از مراجع استاندارد، مدرج (کالیبره) گردد. برای این کار عملکرد و عکس‌العمل دستگاه در قبال یک مجموعه از کمیت‌های معین ثبت می‌گردد (در واقع یک تناظر یک به یک بین عملکرد دستگاه و کمیت موردنظر حاصل می‌شود). و سپس دستگاه در معرض کمیت مجهول قرار گرفته و با توجه به عکس‌العمل دستگاه مقدار کمیت مجهول بدست می‌آید.

بدیهی است تناظر عکس‌العمل دستگاه به ورودی در دو مرحله فوق‌الذکر می‌بایست تضمین شود. یکی از مهمترین مسائل در کالیبراسیون همین است که احیاناً شرایط و پدیده‌های مختلفی علاوه بر کمیت موردنظر ما در عکس‌العمل دستگاه تاثیر دارند و ممکن است این تاثیرات در هنگام کالیبره‌سازی و در هنگام اندازه‌گیری یک کمیت مجهول یکسان نباشند. در واقع هنر سازنده در اینست که این موارد را بشناسد و اثر آنها را حتی الامکان خنثی سازد و یا جبران‌سازی مناسب انجام دهد. دقت کنید که دستگاه در هنگام کالیبره‌سازی ممکن است پاسخ غیرخطی داشته باشد اما این موضوع مانع از ایجاد یک تناظر یک به یک بین ورودی و خروجی نخواهد شد.

## ۵-۱) کاربردهای اندازه‌گیری

۱- اندازه‌گیری کمیات جهت اطلاع (و احیاناً اقدام لازم!) (مثلاً دماسنج در اتاق کار، کنتور آب منزل و ...)

۲- اندازه‌گیری در یک سیستم کنترل فرآیند (سیستم فیدبک)

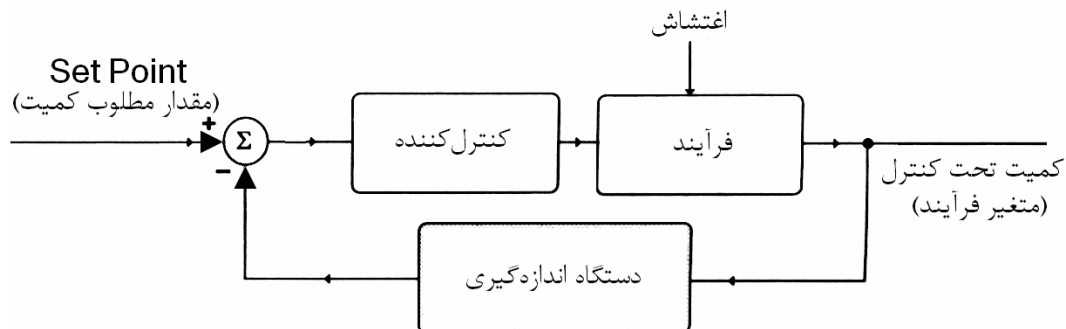

شکل (۱-۱) نمودار ساده یک سیستم فیدبک

۳- اندازه‌گیری به عنوان بخشی از مطالعات تجربی برای حل مسائل مهندسی و ارزیابی تئوریها

سؤال: اندازه‌گیری‌هایی که در آزمایشگاه مدار و اندازه‌گیری I انجام می‌دهید، از نوع کدام یک از کاربردهای فوق است؟

## ۶-۱) سیستم اندازه‌گیری

گفته شد که عکس‌العمل دستگاه در قبال کمیت مجهول، در کنار استفاده از مجموعه مدرج شده دستگاه، امکان اندازه‌گیری را فراهم می‌آورد. یک دستگاه اندازه‌گیری لزوماً دارای یک بخش نیست و معمولاً از بخشهای مختلفی تشکیل می‌شود که هر کدام وظایف مشخصی دارند و نهایتاً کار اندازه‌گیری و نمایش کمیت را انجام می‌دهند. از این رو غالباً به جای اینکه گفته شود "دستگاه اندازه‌گیری" کلمه "سیستم" را بکار می‌برند و آخرین بخش که وظیفه عکس‌العمل و نمایش را دارد "دستگاه" نامیده می‌شود.

به بیان دیگر، یک دستگاه اندازه‌گیری معمولاً نسبت به یک نوع ورودی مثلاً مکانیکی، الکتریکی، الکترونیکی و یا ... (با شرایط معین) پاسخگو است و بنابراین در بسیاری از موارد کمیت موردنظر مستقیماً توسط دستگاه مدرج شده ما قابل اندازه‌گیری نیست و لازم است کمیت برای استفاده دستگاه دچار تغییر و تحول شود. به طبقاتی که این آماده‌سازی را انجام می‌دهند، به همراه دستگاه اندازه‌گیری، "سیستم" اندازه‌گیری گفته می‌شود.

## ۷-۱) اندازه‌گیری الکتریکی

هنگامی که در یک سیستم اندازه‌گیری، آخرین طبقه (یعنی دستگاه اندازه‌گیری) نسبت به ورودی الکتریکی حساس و پاسخگو باشد، دستگاه اندازه‌گیری از نوع الکتریکی (یا الکترونیکی) خواهد بود و اندازه‌گیری در کل، اندازه‌گیری الکتریکی (یا الکترونیکی) نامیده می‌شود.

به نظر می‌رسد تفاوت بین دستگاه‌های الکتریکی و الکترونیکی ناشی از اجزاء، مقاومت ورودی، حساسیت، صحت، دقت، پیچیدگی، روش‌های نمایشی و ... می‌باشد و ظاهراً تاکنون مرز مشخصی ارائه نشده است. می‌بینیم که دستگاهی مانند Wave Analyzer در سر فصل‌های درس اندازه‌گیری الکتریکی توصیه می‌شود و در مقابل، در کتاب اندازه‌گیری الکترونیکی از گالوانومتر دارسونوال نیز صحبت شده است!

## ۸-۱) اجزاء یک سیستم اندازه‌گیری الکتریکی

بدیهی است مجموعه کمیات فیزیکی که نیاز به اندازه‌گیری آنها داریم بسیار فراتر از کمیات الکتریکی است و علاوه بر این، هر دستگاه اندازه‌گیری الکتریکی قادر نخواهد بود که کلیه کمیت‌های الکتریکی و حتی یک کمیت معین بدون شرایط ویژه را اندازه‌گیری کند. طبقاتی که برای یک سیستم اندازه‌گیری عام در بند (۶-۱) برشمرده شد در یک سیستم اندازه‌گیری الکتریکی نیز معمولاً ضرورت دارند. اجزاء سیستم اندازه‌گیری الکتریکی را به صورت خلاصه شده زیر معرفی می‌کنیم:

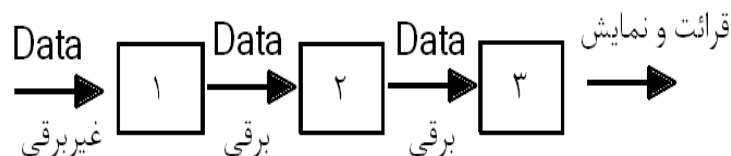

- ۱- سنسور یا ترانسدیوسر که برای تبدیل کمیت غیربرقی به کمیت برقی (الکتریکی) بکار می‌رود.
- ۲- تغییردهنده یا پردازشگر (تقویت، تضعیف، یکسوسازی، تزویج، مدولاسیون، دمدولاسیون، چهار عمل اصلی، برش، ایجاد سطح dc، حذف هارمونیکها، فیلتر کردن طیف فرکانس و ...)
- ۳- دستگاه اندازه‌گیری که عمل اندازه‌گیری در آن انجام گرفته و داده برقی به اطلاعات قابل نمایش تبدیل می‌شود.

باید توجه داشت از یک سنسور معین می‌توان برای سنجش کمیات متفاوتی بهره جست. مثلاً سنسور حساس به کرنش برای سنجش حجم، فشار، شتاب، فلو، جابجایی، حرارت، قابل استفاده است. به عنوان یک مثال دیگر، سنسورهای حساس به جابجایی (فرضاً یک مقاومت متغیر) به همراه ابزارهای مناسب پیرامونی، می‌توانند اطلاعات برقی لازم برای سنجش بسیاری از کمیات مکانیکی را توسط دستگاه الکتریکی فراهم کنند.

## ۹-۱) روش تفاوتی و روش تعادلی

بسیاری از دستگاههای اندازه‌گیری از نقطه نظر روش اندازه‌گیری به دو دسته انحرافی (تفاوتی) و تعادلی تقسیم می‌شوند.

۱- **دستگاههای اندازه‌گیری با روش انحرافی** - در این دستگاهها سنجش کمیت ورودی با اندازه‌گیری تغییر در خروجی دستگاه نسبت به وضعیت اولیه انجام می‌شود. این تغییر از وضعیت اولیه (انحراف) می‌تواند مکانیکی باشد (همانند نشان دهنده‌های عقربه‌ای) و یا انحراف در یک کمیت الکتریکی مثل جریان، ولتاژ و غیره. در این دستگاهها با مشخص نمودن رابطه بین تغییرات خروجی و ورودی می‌توان دستگاه را مدرج نمود. دستگاههای اندازه‌گیری الکتریکی عموماً از این نوع هستند.

۲- **دستگاههای اندازه‌گیری با روش تعادلی** - در این دستگاهها هرگونه تغییر ناشی از کمیت ورودی، توسط یک عامل خارجی دیگر، خنثی شده، حالت تعادل توسط یک آشکارساز نشان داده می‌شود. در واقع، در اندازه‌گیری با این دستگاه، دو مرحله متمایز لازم است: یکی، آشکارسازی حالت تعادل است که نیاز به درجه‌بندی هم ندارد و باید در نوع خود از حساسیت زیادی برخوردار باشد. مرحله دوم تعیین مقدار و میزان عامل خارجی بکار رفته جهت ایجاد تعادل است.

مثال روشنی از این نوع دستگاه، ترازوی دو کفه‌ای است. در اینجا در مرحله اول دقت فروشنده کالا برای تعیین حالت تعادل لازم است و در مرحله دوم صحت وزنه‌های بکاررفته جهت توزین (یا همان ایجاد حالت تعادل) و آگاهی به مقدار آنها برای اندازه‌گیری دقیق و صحیح، ضروری خواهد بود.

در مقایسه دو روش فوق مزایا و معایبی برای هرکدام قابل بیان است. در اندازه‌گیری تعادلی دو مزیت وجود دارد: ۱- کمیت مورد سنجش مستقیماً با یک کمیت شناخته شده از همان جنس مقایسه می‌شود و بنابراین میزان درستی نتیجه معمولاً بیشتر از حالت انحرافی است که نیاز به کمیت واسطه دارند. (مقایسه کنید، یک ترازوی یک کفه‌ای که ابتدا باید فنر دستگاه توسط وزنه‌های استاندارد مدرج گردد و درستی نتیجه تابعی از درستی درجه‌بندی فنر و ثابت بودن مشخصات آن خواهد بود. در حالیکه در ترازوی دو کفه‌ای درستی نتیجه منوط به آگاهی از وزن وزنه‌های تعادل است). ۲- در اندازه‌گیریهای تعادلی به دلیل حذف یک سیستم واسطه و انحراف حداقل خروجی دستگاه (چون اندازه‌گیری در حالت تعادل انجام می‌گیرد) امکان غیرخطی شدن سیستم (مثلاً اشباع شدن هسته مغناطیسی یا کشیده شدن بیش از حد فنر نیروسنج) بسیار کمتر است و لذا دقت اندازه‌گیری نیز بیشتر خواهد بود.

یکی از نقاط ضعف روش تعادلی محدودیت آن در اندازه‌گیری کمیت‌هایی است که با سرعت نسبی زیاد در حال تغییرند. به عبارت دیگر یک سیستم تعادلی معمولاً زمان بیشتری را جهت اندازه‌گیری لازم دارد و بنابراین نمی‌تواند به سرعت متغیر ورودی را دنبال کند. در عمل، با خود کار کردن (اتوماسیون) فرآیند ایجاد تعادل از طریق فیدبک، سرعت دستگاه تا حد زیادی بهبود می‌یابد. به عنوان مثال در یک پل وتستون که برای سنجش یک مقاومت مجهول بکار می‌رود، می‌توان تغییرات مقاومت  $R_3$  (که نقش وزنه تعادل را دارد) را توسط سیستم اتوماتیک انجام داد.

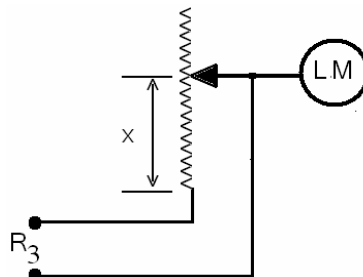

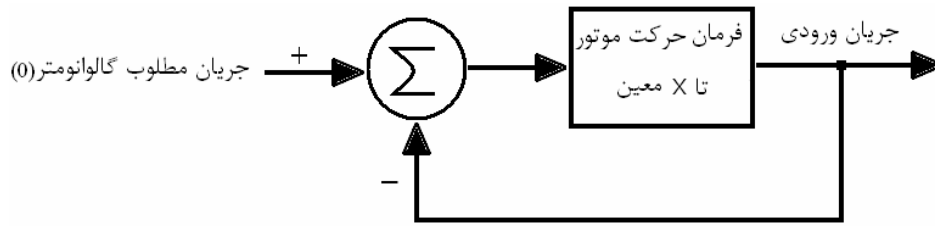

بنابراین، به طور خلاصه، دستگاههای انحرافی دارای سرعت بیشتر و در عوض صحت و دقت کمتر هستند و با استفاده از اتوماتیک کردن فرآیند ایجاد تعادل می‌توان سرعت دستگاههای تعادلی را بهبود بخشید.

### ۱-۱) دستگاههای قیاسی و دستگاههای رقمی

تقسیم‌بندی دیگری که در مورد دستگاههای اندازه‌گیری انجام می‌شود تقسیم‌بندی به نوع قیاسی (آنالوگ) و رقمی (دیجیتال) است. در دستگاههای آنالوگ زاویه یا طول و کلاً میزان انحراف عقربه یا شاخص تابعی است از کمیت تحت اندازه‌گیری و از یک دیدگاه دیگر، نمایش خروجی دستگاه به صورت یک کمیت پیوسته است. اما در دستگاههای رقمی یا دیجیتال مقدار کمیت مورد نظر به صورت یک عدد روی صفحه دستگاه نمایش داده می‌شود. در واقع لزومی ندارد که اعداد روی صفحه نمایش تغییر کنند بلکه حرکت غیر پیوسته شاخص از یک عدد به عدد دیگر روی صفحه نیز، دستگاه را از نوع رقمی خواهد ساخت.

در یک دستگاه اندازه‌گیری الکتریکی، که ورودی غالباً یک کمیت الکتریکی از نوع آنالوگ است، وجود یک سیستم تبدیل  $A/D$  برای ساخت دستگاه دیجیتال ضروری است و پس از آن قرائت رقمی امکان‌پذیر خواهد بود. (سیستم  $A/D$ : سیستم تبدیل کننده کمیت آنالوگ به دیجیتال)

سؤال ۱- یک آمپرتر که مقدار جریان را به صورت اعداد اعشاری در یک نمایشگر کریستال مایع (LCD) نمایش می‌دهد از نوع انحرافی یا تعادلی است؟

سؤال ۲- یک کنترلر انرژی الکتریکی که در منازل نصب می‌شود از نوع قیاسی یا رقمی است؟ در مورد انحرافی یا تعادلی بودن آن چه نظری دارید؟

سؤال ۳- اگر پاسخ به قسمت اول سؤال ۲ این باشد که دستگاه رقمی است، تبدیل آنالوگ به دیجیتال در کدام بخش از دستگاه صورت می‌گیرد؟



## فصل دوم – مشخصه‌های استاتیک دستگاهها و سیستمهای اندازه‌گیری

### ۲-۱) تعریف مشخصه (ویژگی)

هر دستگاه یا سازمان (سیستم - ماشین - مجموعه و ...) دارای ورودی‌ها و خروجیهای معینی است. رابطه بین کمیت ورودی و کمیت خروجی مشخصه دستگاه یا سیستم نامیده می‌شود. به عبارت دیگر مشخصه، ویژگی و یا وجه تمایز هر سیستم یا مجموعه، همان نحوه عملکرد سیستم بر ورودی‌ها است. (البته توجه داشته باشیم که در بسیاری از موارد تعیین ورودی و خروجی قراردادی است یعنی می‌توان جای این دو را عوض کرد). مثلاً یکی از مشخصه‌های یک ژنراتور DC رابطه‌ای است که بین  $V_t$  و  $I_f$  به عنوان ورودی و خروجی آن وجود دارد. یکی دیگر از مشخصه‌های این دستگاه رابطه بین جریان بار و ولتاژ بار در حالت بارگیری از ژنراتور است. بنابراین می‌توان برای یک دستگاه یا سیستم، بسته به نقطه نظر مورد علاقه و یا شرایط کاربرد آن دستگاه مشخصه‌های متعددی تعریف نمود.

### ۲-۲) مشخصه‌های دینامیک و استاتیک دستگاه اندازه‌گیری

در حالیکه ورودی ثابت و یا دارای تغییرات بسیار کندی است و سیستم (دستگاه) به حالت پایدار خود رسیده است و به عبارت بهتر هنگامی که استفاده از سیستم به زمان بستگی ندارد، می‌توان معیارها و مشخصه‌هایی را تعریف نمود که کیفیت و ارزش اندازه‌گیری را به روشنی توصیف کنند. این معیارها را معیارها (و یا مشخصه‌های استاتیکی (ایستایی) سیستم یا دستگاه اندازه‌گیری می‌نامند.

بدیهی است، در مقابل، در بسیاری از اندازه‌گیریها، با کمیت‌های سریعاً متغیر سر و کار داریم و در این موارد بایستی روابط دینامیکی (پویایی) موجود بین ورودی و خروجی را بررسی کنیم. این گونه توصیفها معمولاً در برگیرنده معادلات دیفرانسیل هستند. معیارهای کارکرد (یا ویژگیهای عملکردی) مبتنی بر روابط دینامیکی، مشخصات دینامیکی سیستم را تشکیل می‌دهند.

### ۲-۳) مشخصه‌های استاتیک سیستم اندازه‌گیری

مشخصه‌های متعددی برای یک سیستم اندازه‌گیری در حالت استاتیک تعریف شده‌اند که هرکدام گویای یک نوع علاقه و یا نیاز بهره‌بردار به ارزیابی نتایج اندازه‌گیری است. برخی از این مشخصه‌ها عبارتند از: صحت یا درستی (Accuracy)، حساسیت (Sensitivity)، قدرت تفکیک (Resolution)، تکرار پذیری (Repeatability)، دقت (Precision)، خطی بودن (Linearity)، پسماند (Hysteresis) و ناحیه مرده (Dead Zone)

## ۴-۲) صحت یا درستی

"صحت" معیاری است برای سنجش اختلاف بین مقدار خوانده شده از دستگاه با مقدار حقیقی کمیت اندازه‌گیری شده و یا با مقدار "درست" کمیت اندازه‌گیری شده. مقدار حقیقی را هیچگاه نمی‌توان از طریق اندازه‌گیری بدست آورد. راههایی برای گریز از این پارادوکس پیشنهاد شده است.

در تئوری: "مقدار واقعی کمیت برابر است با میانگین بینهایت مقدار اندازه‌گیری شده، در حالیکه انحراف میانگین به سمت صفر میل کند."

در عمل: کمیتی که با استفاده از روش نمونه بدست آمده باشد - روش نمونه روشی است که متخصصین امر به اتفاق کفایت آنرا برای کاربرد مورد نظر تایید کنند.

بدین معنا صحت و خطا دو تعریف معکوس و کاملاً وابسته به هم دارند. اما به طور سنتی (به چه دلیل؟) همواره محاسبات و آنالیزهای آماری و ریاضی در مورد "خطا" صورت گرفته است. بنابراین ما نیز توجه خود را به معیار "خطا" معطوف می‌کنیم.

## ۵-۲) خطا

اگر مقدار واقعی کمیت را  $A_t$  و مقدار خوانده شده را  $A_m$  بگیریم در آن صورت تعاریف متعددی از خطا داریم که عبارتند از:  
خطای مطلق:

$$\varepsilon_0 = \delta_A = A_m - A_t \quad (1-2)$$

مفهوم خطای مطلق ارزیابی مناسبی از اندازه‌گیری بدست نمی‌دهد. مثلاً در اندازه‌گیری جریان  $1000A$  خطای  $\pm 2A$  ناچیز است در حالیکه در اندازه‌گیری جریان  $10A$  همین خطا غیرقابل قبول می‌شود. بنابراین کیفیت اندازه‌گیری به وسیله خطای استاتیک نسبی ( $\varepsilon_r$ ) تعریف می‌شود.

$$\varepsilon_r = \frac{\varepsilon_A}{A_t} = \frac{A_m - A_t}{A_t} \quad (2-2)$$

و درصد خطای استاتیک نسبی:

$$\varepsilon_r \% = \varepsilon_r \times 100 \quad (3-2)$$

با یک جایگزینی ساده خواهیم داشت:

$$A_t = \frac{A_m}{1 + \varepsilon_r} \quad (4-2)$$

و اگر  $\varepsilon_r \ll 1$  باشد خواهیم داشت:

$$A_t = A_m(1 - \varepsilon_r) \quad (5-2)$$

$$\text{خطای نسبی} = 1 - \text{صحت نسبی} \quad (6-2)$$

گاهی نیز خطای نسبی بر حسب کمیت متناظر با انحراف حداکثر محاسبه می‌شود. یعنی در مخرج کسر به جای  $A_t$  خروجی حداکثر را قرار می‌دهند:

$$\varepsilon_r = \frac{A_m - A_t}{A_{max}} \quad (7-2)$$

تبصره: خطا و صحت نسبی و درصد، فقط در هنگامی که مخرج کسر مخالف صفر باشد تعریف می‌شوند.

بنابراین یک سیستم یا دستگاه اندازه‌گیری و یا یک فرآیند اندازه‌گیری را صحیح می‌دانیم هرگاه خطای نسبی آن کوچک (نزدیک به صفر) و یا صحت نسبی آن بزرگ (نزدیک به ۱) باشد. در مورد منابع خطا (عوامل بروز خطا) بررسی ریاضی و تجزیه و تحلیل آماری خطا و روشهای جبرانسازی خطا در فصل سوم صحبت خواهیم کرد. در دستگاههایی که میزان خطای اندازه‌گیری از قبل توسط سازنده قابل تعیین می‌باشد، می‌توان این اطلاعات را به همراه دستگاه به استفاده کننده گزارش کرد تا در اندازه‌گیریهای بعدی برای افزایش صحت نتیجه از آن کمک بگیرد. معمولاً این اطلاعات بصورت ترسیمی و به نام منحنی کالیبره‌سازی خطا ارائه می‌شود. یک نمونه منحنی در شکل (۱-۲) داده شده است. گنجایش مقیاس طبق تعریف فاصله بین کمترین عدد و بیشترین عدد روی مقیاس  $(x_{max} - x_{min})$  و گستره بیانگر مقدار ماکزیمم مقیاس دستگاه می‌باشد  $(x_{max})$ .

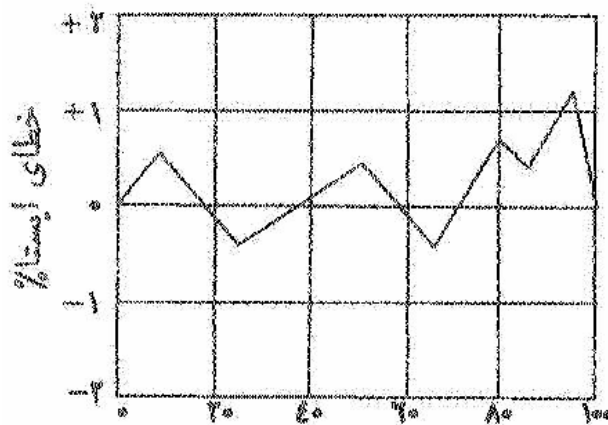

شکل (۱-۲) یک نمونه منحنی کالیبره‌سازی خطا

## ۲-۶ حساسیت

حساسیت استاتیک هر دستگاه یا سیستم اندازه‌گیری برابر است با نسبت اندازه سیگنال (یا پاسخ) خروجی به اندازه سیگنال ورودی یا کمیت اندازه‌گیری شونده. واحد حساسیت به تعریف خروجی و ورودی بستگی دارد (مثلاً شمارش بر ولت، میلی متر بر میلی آمپر و ...). گاهی نیز حساسیت به صورت معکوس بیان می‌شود یعنی نسبت اندازه کمیت اندازه‌گیری شونده به اندازه پاسخ. این نسبت را ضریب انحراف و یا حساسیت معکوس نیز نامیده‌اند. بسیاری از سازندگان حساسیت اسبابهایشان را بر حسب حساسیت معکوس بیان می‌کنند و با این حال آن را حساسیت می‌نامند. با توجه به اینکه انتظار نداریم همواره برای تمام دستگاهها و سیستمها رابطه ورودی، خروجی خطی باشد حساسیت ایستا را برای نقطه کار معین تعریف می‌کنیم.

$$\text{حساسیت استاتیک} = \frac{dq_o}{dq_i} = \frac{\text{تغییر بسیار کوچک خروجی}}{\text{تغییر بسیار کوچک ورودی}} \quad (8-2)$$

و بنابراین

$$\text{ضریب انحراف} = \frac{dq_i}{dq_0} \quad (۲-۸)$$

در سیستمی که رابطه ورودی - خروجی خطی است به جای  $dq_i$  و  $dq_0$  میتوان کل محدوده تغییرات یا قسمت بزرگی از آن یعنی  $\Delta q_i$  و  $\Delta q_0$  را در نظر گرفت.

مثال - در یک پل وتستون برای تغییر 3mm در انحراف عقربه گالوانومتر باید مقاومت بازوی مجهول  $7\Omega$  تغییر کند حساسیت و ضریب انحراف را تعیین کنید:

$$\text{ضریب انحراف} = \frac{7.\Omega}{3.mm} = 2.33\Omega/mm$$

$$\text{حساسیت} = \frac{3.mm}{7.\Omega} = 0.429 mm/\Omega$$

مثال - لوله موئین یک دماسنج جیوه‌ای به قطر ۰/۲۵ mm است. اگر لوله از ماده ای با ضریب انبساط صفر ساخته شده و حساسیت برابر  $2/5 mm/^\circ C$  و دمای کار  $20^\circ C$  باشد، حجم لوله را حساب کنید.

ضریب انبساط حجمی جیوه را  $0.181 \times 10^{-3} / ^\circ C$  بگیرید.

حل: چون لوله دارای ضریب انبساط صفر است طول و حجم آن تغییر نمی‌کند و تنها طول ستون جیوه تغییر خواهد کرد. بنابراین ورودی عبارتست از افزایش دما و خروجی افزایش ستون جیوه و حساسیت عبارت خواهد بود از:

$$S = \frac{\Delta q_0}{\Delta q_i} = \frac{(L_c + \Delta L_c) - L_c}{\Delta T} = \frac{\Delta L_c}{\Delta T} = 2.5 mm / ^\circ C$$

از سوی دیگر اگر فرض کنیم مقطع لوله موئین  $A_c$  و ضریب انبساط حجمی جیوه  $\alpha_v$  باشد خواهیم داشت.

$$A_c(L_c + \Delta L_c) = A_c(L_c + \alpha_v L_c \Delta T) \Rightarrow L_c = \frac{1}{\alpha_v} \cdot \frac{\Delta L_c}{\Delta T}$$

$$L_c = \frac{1}{0.181 \times 10^{-3}} \times 2.5 = 13.8 \times 10^3 mm$$

$$\text{حجم لوله} = A_c L_c = 680 mm^3$$

## ۷-۲) قدرت تفکیک (تمایز)

این کمیت مشخص کننده حداقل تغییرات لازم در ورودی جهت ایجاد یک تغییر قابل مشاهده در خروجی می‌باشد. هرگاه ورودی از یک مقدار معین (صفر یا غیر صفر) به آرامی شروع به تغییر نماید، در می‌یابیم که مقدار حداقلی تغییر وجود دارد که به ازای مقادیر کمتر از آن تغییر قابل مشاهده‌ای در خروجی ظاهر نمی‌گردد.

هنگامی که ورودی از صفر شروع به تغییر کند، این مقدار حداقل را "آستانه" و هنگامی که ورودی غیر صفر باشد، حداقل تغییر لازم برای عکس‌العمل قابل مشاهده دستگاه را "تفکیک یا تمایز" دستگاه می‌خوانند. بدیهی است واحد این کمیت از جنس کمیت ورودی است.

شکل ۲-۱ یک وسیله ساده برای اندازه‌گیری موقعیت یک محور را نشان می‌دهد. روی دیسک متصل به محور چهار سوراخ تعبیه شده است و با چرخش محور و عبور سوراخها از متقابل یک فرستنده و گیرنده نوری، پالسهای تولید می‌شود که با شمارش آنها میتوان موقعیت محور را مشخص نمود. از آنجا که محور باید حداقل  $90^\circ$  بچرخد تا موقعیت جدید ثبت گردد، قدرت تفکیک دستگاه  $90^\circ$  است.

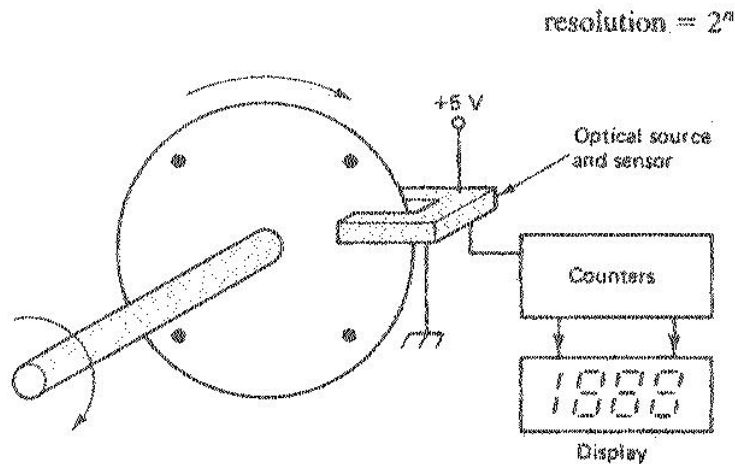

شکل (۲-۲) یک ترانسدیوسر (مبدل) دیجیتالی موقعیت

سؤال - اگر بخواهیم قدرت تفکیک دستگاه ۰,۱ درجه باشد چند سوراخ روی دیسک باید ایجاد شود؟  
 مثال - یک ولت سنج با قاب گردان مقیاس یکنواختی با ۱۰۰ درجه تقسیم دارد. ماکزیمم ولتاژ قابل اندازه گیری ۲۰۰ ولت بوده و تقسیم‌بندی مقیاس به گونه‌ای است که تا  $\frac{1}{10}$  درجه تقسیم مقیاس را می‌توان با قطعیت خوبی مشاهده کرد. تفکیک دستگاه را پیدا کنید:

حل -  $\frac{200v}{100} = 2v$  : یک درجه تقسیم مقیاس

مثال - در یک مبدل A/D ولتاژ هشت بیتی با محدوده ولتاژ ورودی ۰ تا ۵v قدرت تفکیک چقدر است؟ اگر این مبدل به یک سنسور حرارتی با خروجی  $10\text{mv}/^\circ\text{C}$  وصل شود قادر است یک سیستم اندازه‌گیری با قدرت تفکیک  $1^\circ\text{C}$  ارائه دهد یا خیر؟

حل - ۸ بیت  $\leftarrow 2^8 = 256$

یعنی مبدل قادر است محدوده مورد نظر را حداکثر ۲۵۶ قسمت کند  $\leftarrow$  درجه تفکیک  $\frac{5v}{256} = 19.5\text{mv}$

10mv	$1^\circ\text{C}$
19.5mv	$X \approx 2^\circ\text{C}$

پس قدرت تفکیک کل سیستم  $2^\circ\text{C}$  است.

سؤال - راه‌حل شما برای اینکه قدرت تفکیک همان  $1^\circ\text{C}$  باشد چیست؟

## ۲-۸) تکرار پذیری - دقت

این دو واژه گاهی به جای یکدیگر بکار می‌روند و در واقع معیاری هستند برای بیان میزان پراکندگی مقادیر اندازه‌گیری شده به ازای یک ورودی ثابت، بدیهی است هر چه میزان پراکندگی کمتر باشد دقت دستگاه بیشتر است. باید دقت کرد که درستی (صحت) با دقت تفاوت دارد به عنوان مثال فرض کنید با یک اهم متر رقمی مقاومتی با مقدار حقیقی  $692\Omega$  را ۵ بار اندازه‌گیری کرده و نتایج 692.2، 693.1، 693.5، 692.9، 692.8 را بدست

آورده‌ایم در اینجا دقت دستگاه مناسب است اما صحت دستگاه خیر- (چه عواملی ممکن است باعث بروز این خطا شده باشد؟)

بنابراین ممکن است دقت دستگاه بسیار خوب باشد اما صحت آن مورد تردید واقع شود. از سوی دیگر ممکن است اهم‌تر دیگری نتایج پراکنده‌تر ولی صحیح‌تری ارائه دهد مثلاً (691.3، 692.7، 692.5، 691.5). یعنی دستگاه ممکن است دقیق باشد و صحیح نباشد و یا بالعکس. مشکل دستگاه‌های دقیق غیر صحیح را می‌توان با جبران‌سازی خطا، (در صورت نیاز به اندازه‌گیری کمیت‌های مطلق) اصلاح نمود و یا حتی با همان ترتیب جهت اندازه‌گیری‌های مقایسه‌ای بکار برد. تکرارپذیری (یا دقت) به عنوان یک کمیت دارای فرمول‌های محاسباتی متفاوتی است که برخی از آنها عبارتند از:

$$\% \text{ پراکندگی} = \frac{\text{حداکثر رقم قرائت شده} - \text{حداقل رقم قرائت شده}}{\text{خروجی حداکثر}} \times 100 \quad (10-2)$$

$$\% \text{ تکرار پذیری} = \frac{\text{متوسط قرائت} - \text{بزرگترین انحراف نسبت به متوسط}}{\text{خروجی حداکثر}} \times 100 \quad (11-2)$$

$$\% \text{ تکرار پذیری} = \frac{\text{انحراف استاندارد}}{\text{خروجی حداکثر}} \times 100 \quad (12-2)$$

$$\% \text{ تکرار پذیری} = \frac{\text{انحراف استاندارد}}{\text{متوسط قرائت}} \times 100 \quad (13-2)$$

$$\sigma = \sqrt{\frac{\sum_{i=1}^n d_i^2}{n}} \quad (\text{انحراف استاندارد})$$

تبصره - در این فرمولها کوچک بودن درصد مهم است

## ۹-۲) ارقام با معنی Significant figures

یک نشانه دقت اندازه‌گیری تعداد ارقام با معنایی است که نتیجه اندازه‌گیری با آنها بیان می‌شود. هر چه تعداد ارقام با معنی بیشتر باشد دقت اندازه‌گیری بیشتر است. در واقع در اندازه‌گیری هر عدد را با ارقامی ثبت می‌کنیم که به درستی آنها اطمینان داریم. جز رقم آخر که تصور می‌شود نزدیکترین مقدار را به مقدار حقیقی دارد. بنابراین اگر فرضاً ولتاژی را با عدد ۲۱۸ ولت مشخص کنیم معنی آن این است که ۳ رقم با معنا داریم و رقم ۸ رقم مشکوک اندازه‌گیری است و دقت دستگاه تا حد ۱ ولت است یعنی ولتاژ مورد نظر به ۲۱۸ نزدیکتر است تا به ۲۱۷ یا ۲۱۹. اما اگر همین کمیت را با ۲۱۸٫۱ نمایش دهیم دارای چهار رقم با معنا هستیم و دقت دستگاه تا ۰٫۱ ولت می‌باشد و مقدار ولتاژ به ۲۱۸٫۱ نزدیکتر است تا ۲۱۸٫۰ یا ۲۱۸٫۲. در اینجا نیز رقم ۱ بعد از ممیز رقم مشکوک اندازه‌گیری است. میزان دقت یا رقم مشکوک را می‌توان به دو صورت مشخص کرد:

۱- نوشتن رقم آخر بصورت مورب (ایتالیک) مثلاً: 218.1 ± 0.05  
۲- نوشتن محدوده شک بعد از رقم

باید توجه داشت که آوردن بیش از یک رقم مشکوک بی‌فایده است. به همین دلیل در عملیات حسابی (جمع، تفریق، ضرب و تقسیم) می‌بایست ارقام زائد ورودی را حذف نماییم.

مثال - مقدار حاصل از اتصال متوالی (سری) سه مقاومت با مقادیر 72.3، 2.73 و 0.612 اهم را بدست آورید.

$$R = R_1 + R_2 + R_3 = 75.5642 \rightarrow R = 75.6 \quad \text{حل:}$$

مثال - ولتاژ و جریان ثبت شده در یک مدار dc به ترتیب برابرند با 12.16v و 1.34A، توان را حساب کنید.

$$P = V.I = 12.16 \times 1.34 = 16.2944 \rightarrow P = 16.2 \quad \text{حل: توان برابر است با حاصلضرب ولتاژ و جریان، پس داریم:}$$

یعنی ورود ارقام ۹، ۴ و ۴ در نتیجه اندازه‌گیری بی‌فایده است و تنها رقم ۲ به عنوان رقم مشکوک باقی می‌ماند.

## ۲-۱۰) خطی بودن و خطی سازی

یکی از مطلوبترین مشخصه‌های دستگاه یا سیستم اندازه‌گیری خطی بودن آن (به معنای تناسب خطی خروجی و ورودی) می‌باشد. به دلیل اینکه تعیین کمیت ورودی با ضرب خروجی در یک ثابت به مراتب آسانتر از مراجعه به منحنیها یا معادلات غیرخطی تعیین کننده رفتار سیستم است. از آنجا که معمولاً رفتار سیستم نمی‌تواند بطور کامل و دقیق خطی باشد از روش‌های تقریب خط راست استفاده می‌شود. بدیهی است که در این حالت باید مقداری خطا را بپذیریم. معمولاً این خطا را در هر اندازه‌گیری بر اساس درصد انحراف کل مقیاس خروجی (Percent of Full-Scale Output = %FSO) می‌سنجند.

یکی از روشهای تقریبی با اتصال نقاط ابتدا و انتهای اندازه‌گیری بدست می‌آید. در روش دیگر کلیه مقادیر را داخل دو خط راست موازی محصور کرده و خطی در وسط و به موازات این دو رسم می‌شود. این خط تقریب کننده "خط راست مستقل" نامیده می‌شود. در اینجا حداکثر خطای فاصله کمتر از روش اول است.

روش سوم تقریب خطی با حداقل مربعات خطا است. در این روش مشخصه را با خط راست به گونه‌ای تقریب می‌کنند که مجموع مربعات خطا کمترین مقدار را داشته باشد. این روش در مقایسه با دو روش قبل خطای کمتری در بر دارد. جهت تعیین ضرایب خط راست مزبور به روش ذیل عمل می‌شود:

$$m = \frac{n \sum(xy) - \sum x \sum y}{n \sum x^2 - (\sum x)^2} \quad (2-14)$$

$$b = \frac{\sum y - m \sum x}{n} \quad (2-15)$$

$x_i, y_i$  مقادیر ورودی و خروجی

n : تعداد داده‌ها

m : شیب خط راست

b : عرض از مبدا خط (محل تقاطع خط با محور y)

برای بیان کمیتی که میزان خطی بودن سیستم را نشان دهد "درصد حداکثر انحراف از خط راست" را به صورت ذیل تعریف می‌کنند:

$$\text{درصد انحراف از خط راست} = \frac{\text{بیشینه انحراف}}{\text{انحراف تمام مقیاس}} \times 100 \quad (2-16)$$

مطلوب آن است که این درصد تا حد ممکن کم باشد تا خطا در خروجی سیستم کاهش یابد.  
تبصره - در بعضی از موارد تقریب خطی عملکرد سیستم یا دستگاه به دلیل ایجاد خطا مورد قبول نبوده و باید مدل دقیقتری از سیستم را بدست آورد. روشهای تقریب چند جمله‌ای یا تقریب خطی تکه‌ای از جمله این روشها هستند.  
مثال - یک مقاومت متغیر ۱۰۰۰۰ اهمی با درصد انحراف از خط راست ۰,۱ در دسترس است و جابجایی بازوی اتصال ۳۲۰° می‌باشد.

الف- بیشینه انحراف موضع را بر حسب درجه و انحراف مقاومت را بر حسب اهم پیدا کنید.

ب- اگر این مقاومت باید به صورت پتانسیومتری با مقیاس خطی ۰ تا ۱,۶ ولت بکار رود بیشینه خطای ولتاژ را پیدا کنید.  
حل - الف

$$\text{انحراف تمام مقیاس} \times \text{درصد انحراف در خط راست} = \frac{0.1 \times 320^\circ}{100} = 0.32^\circ$$

$$\text{ماکزیمم انحراف مقاومت} = \frac{0.1 \times 10,000}{100} = 10\Omega$$

ب - جابجایی ۳۲۰° متناظر با ۱,۶۷ است بنابراین ۰,۳۲° متناظر است با

$$\text{ماکزیمم خطای ولتاژ} = 0.32^\circ \times \frac{1.6V}{320^\circ} = 1.5 \times 10^{-3}V = 1.6mV$$

## ۲-۱۱) پسماند (Hysteresis)

در صورتیکه در یک سیستم مقدار خروجی به ازای یک ورودی معین تابعی از جهت رو به کاهش یا رو به افزایش ورودی باشد، سیستم دارای هیستریزیس است. اثرهای پسماند در هر پدیده فیزیکی، شیمیایی یا برقی دیده می‌شود. عدم تطابق منحنیهای ورودی- خروجی ناشی از این واقعیت است که همه انرژی که هنگام گذاشتن بار، به قسمتهای تحت تنش وارد می‌شود، هنگام برداشتن بار قابل بازگشت نیست. این بدان علت است که مطابق قانون دوم ترمودینامیک، هیچ فرآیند کاملاً برگشت پذیری در جهان وجود ندارد.  
اثرهای پسماند در پدیده‌های الکتریکی نیز وجود دارد. یکی از مثالهای آن رابطه بین ولتاژ خروجی و جریان تحریک در مولدهای DC است که در شکل ۲-۳ نشان داده شده است.

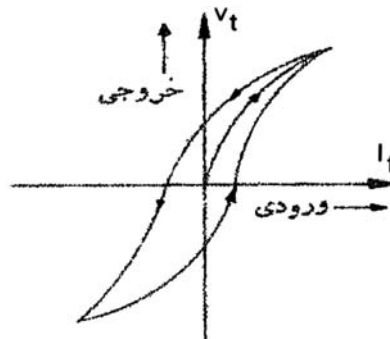

شکل (۲-۳) رابطه ورودی - خروجی در ژنراتور DC

هیستریزیس از نظر کمی طبق تعریف عبارتست از نسبت اختلاف حداکثر در خروجی، به خروجی حداکثر که معمولاً به صورت درصد بیان می‌شود.



$$\text{ماکزیمم اختلاف دو خروجی برای یک ورودی معین} \times 100 = \frac{\text{درصد هیستریزیس}}{\text{خروجی حداکثر}} \quad (2-16)$$

باید توجه کرد که لختی در هر سیستم می‌تواند تاثیری شبیه هیستریزیس را ایجاد نماید. برای جلوگیری از اشتباه هنگام هر افزایش یا کاهش در ورودی باید صبر نمود تا حالت گذرا طی شود و سپس اندازه‌گیری را انجام داد. نمایش کلی منحنی هیستریزیس در هر سیستم یا دستگاه اندازه‌گیری به صورت شکل ۲-۴ می‌باشد.

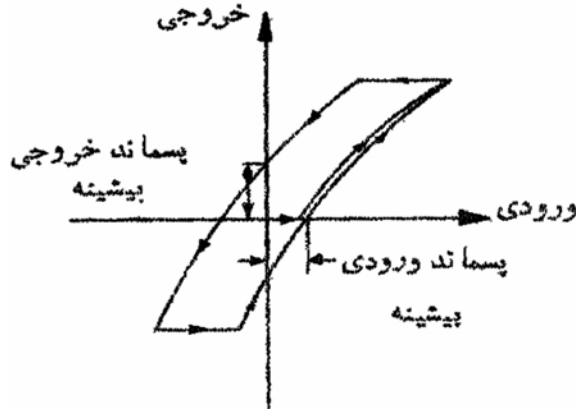

شکل (۲-۴) نمایش کلی یک منحنی هیستریزیس

## ۲-۱۲) ناحیه مرده و زمان مرده

این دو مشخصه اگر چه در مجموعه مشخصه‌های ایستایی سیستم اندازه‌گیری مطرح می‌شوند اما در واقع به خطای دینامیک سیستم بستگی دارند. در یک سیستم اندازه‌گیری همواره "زمانی" برای پاسخ به ورودی لازم است. به عبارت دیگر سیستم همواره نسبت به تعقیب تغییرات ورودی دارای تاخیر است. تغییرات ورودی در طی این فاصله زمانی (تا قبل از شروع تغییرات خروجی) را ناحیه مرده می‌نامند. توجه شود که این کمیت با کمیت تفکیک یا تمایز تفاوت دارد (چرا؟). به بیان دیگر اگر سیستم به صورت آنی عمل می‌کرد یعنی تغییرات قابل مشاهده ورودی بدون هیچگونه تاخیر زمانی به خروجی منتقل می‌گردید ناحیه مرده وجود نداشت در حالیکه تفکیک در اینجا نیز امکان حضور داشت. به همین دلیل است که ناحیه مرده را متاثر از دینامیک سیستم می‌دانیم. شکل ۲-۵ زمان مرده و ناحیه مرده را در یک اندازه‌گیری که ورودی از یک مقدار غیر صفر رو به افزایش دارد، نشان می‌دهد.

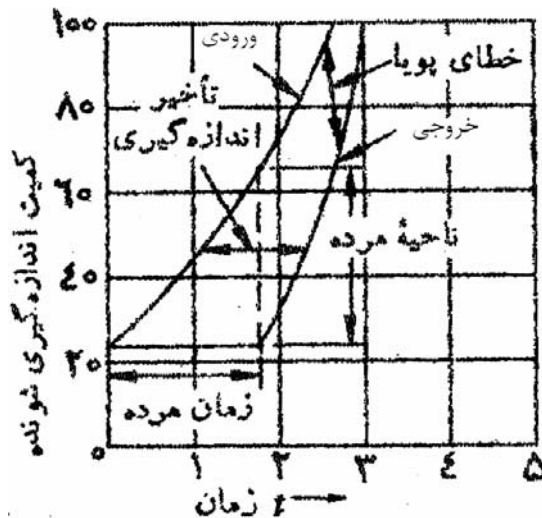

شکل (۲-۵) ناحیه مرده و زمان مرده

## ۲-۱۳) اثرهای بارگذاری

حالت ایده‌آل در یک سیستم اندازه‌گیری آن است که هیچکدام از بخشهای سیستم، سیگنال اصلی را، بجز براساس وظیفه خود، دچار تغییر نکنند اما در عمل هر بخش از سیستم اندازه‌گیری تا حدودی از وضعیت ایده‌آل فاصله داشته و سیگنال اصلی (کمیت تحت اندازه‌گیری) را دستخوش اعوجاج (تغییرات ناخواسته) می‌نماید. از یک دیدگاه دیگر و به طریق فلسفی می‌توان گفت با ورود سیستم اندازه‌گیری به مجموعه‌ای که کمیت مورد اندازه‌گیری در آن است، مجموعه تغییر می‌کند و بنابراین کمیت مورد اندازه‌گیری که برآیند آن مجموعه است نیز به احتمال قوی تغییر خواهد کرد. این پدیده را اثر بارگذاری سیستم اندازه‌گیری می‌نامند. البته در هر اندازه‌گیری می‌توان با شناخت کافی از کمیت مورد نظر و مجموعه‌ای که این کمیت در آنجا تولید شده و یا وجود دارد و با انتخاب صحیح سیستم اندازه‌گیری اثرات بارگذاری را حتی الامکان کاهش داد و حتی خطای ناشی از آنرا جبران‌سازی نمود. در اینجا مهمترین نمونه‌های بارگذاری در سیستم‌های اندازه‌گیری الکتریکی مورد بحث قرار می‌گیرند:

### ۲-۱۳-۱) اثرهای بارگذاری ناشی از دستگاههای با اتصال موازی

ولتمترها و اسیلوسکوپها از جمله دستگاههای اندازه‌گیری هستند که به صورت موازی به دو سر مدار وصل می‌شوند. شبکه‌ای را در نظر بگیرید که شامل امپدانسهای خطی و مولدهایی باشد که نهایتاً به صورت مدار معادل تونن شکل ۲-۵ نمایش داده شده‌اند. فرض کنید مسئله اندازه‌گیری ولتاژ خروجی شبکه باشد و  $E_0$  ولتاژ مدار باز یعنی ولتاژی باشد که هنگامی که هیچگونه وسیله‌ای (اعم از بار یا دستگاه اندازه‌گیری) به خروجی وصل نیست در دو سر A و B ظاهر گردد.

در حالت ایده‌آل هنگامی که ولتمتر به پایانه متصل می‌شود باید هیچگونه تغییری در خروجی ایجاد نشود. اما اگر ولتمتری با امپدانس  $Z_L$  بین A و B وصل شود. جریان  $I_L$  از مدار می‌گذرد که سبب افت ولتاژ  $Z_0 I_L$  می‌شود. بنابراین در این شرایط ولتاژ خروجی برابر است با:

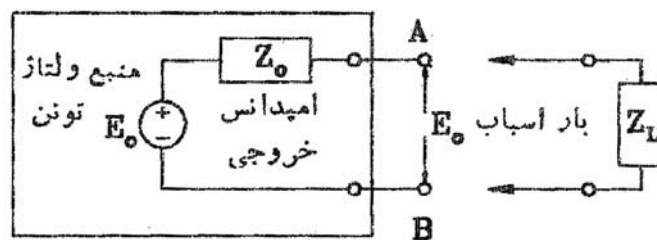

شکل (۲-۶) اثر بارگذاری دستگاه موازی

$$E_L \neq E_0, E_L = E_0 - I_L Z_0 = I_L Z_L \quad \Rightarrow \quad \frac{E_L}{E_0} = \frac{1}{1 + \frac{Z_0}{Z_L}} \Rightarrow E_L = \frac{E_0}{\left(1 + \frac{Z_0}{Z_L}\right)}$$

$$\text{ولتاژ اندازه‌گیری شده} \quad E_L = \frac{E_0}{1 + \frac{Z_0}{Z_L}} \quad (۲-۱۸)$$

از معادله اخیر پیداست که برای اینکه سیگنال اصلی  $E_0$  بدون اعوجاج بماند مقدار امپدانس ورودی سنجه یابد بینهایت باشد (و یا امپدانس خروجی منبع،  $Z_0$ ، باید صفر باشد) که در عمل چنین نیست.

و یا برای کاهش اعوجاج  $E_0$  باید  $Z_L$  در مقایسه با  $Z_0$  حتی الامکان بزرگ باشد.  $(Z_L \gg Z_0)$  که این راه

عملی است.

مثال - ولتسنجی با گستره ۵۰V به دو سر A و B مدار شکل ۷-۲ وصل شده است. ولتاژ مدار باز و خوانده ولتسنج را پیدا کرده خطای بارگذاری و صحت را محاسبه نمایید. مقاومت ولتسنج ۱۰۰۰kΩ است.

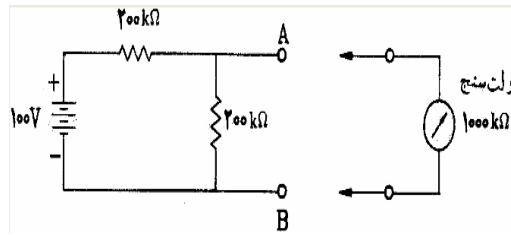

شکل (۷-۲) مدار قبل از وصل ولت‌متر

حل - مدار را به هم ارز تونن آن ساده می‌کنیم: (شکل ۸-۲)

$$E_0 = 100 \times \frac{200}{400} = 50V \quad \text{ولتاژ مدار باز (ولتاژ تونن)}$$

$$Z_0 = \frac{200 \times 200}{200 + 200} = 100k\Omega \quad \text{امپدانس خروجی (مقاومت تونن)}$$

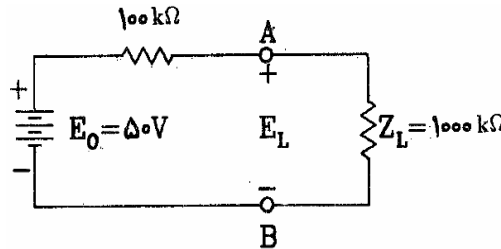

شکل (۸-۲) مدار به همراه ولت‌متر

$$E_L = \frac{E_0}{1 + \frac{Z_0}{Z_L}} = 45.5V$$

$$\text{خطای بارگذاری} = \frac{45.5 - 50}{50} \times 100 = 9\%$$

$$\text{صحت} = 100 - 9 = 91\%$$

تمرین - می‌توان دید که اگر می‌خواستیم به صحت 99% دست یابیم می‌بایست ولتسنجی با مقاومت ورودی ۱۰۰ برابر مقاومت خروجی انتخاب می‌کردیم.

\*تحلیل اثرهای بارگذاری در مدارهای AC به سادگی DC نیست چرا که  $Z_L$  و  $Z_0$  خود توابعی از فرکانس‌اند. به خصوص به دلیل اثر خازن ورودی سنج، مقدار امپدانس  $Z_L$  در فرکانسهای بالا کم شده و در نتیجه سیگنالهای ورودی دچار تضعیف بیشتری می‌شوند. نه تنها اندازه سیگنال بلکه فاز آن نیز تاثیر می‌پذیرد. در مورد سیگنالهای غیر سینوسی مشکل بیشتری وجود دارد و آن تغییر شکل موج است. (چرا؟)

در شکل موجهای غیرسینوسی (با استفاده از بسط فوریه) سیگنالهای متعدد سینوسی با فرکانسهای مختلف وجود دارند که هر کدام با توجه به فرکانسشان دچار تضعیف دامنه و تغییر فاز مخصوص به خود می‌شوند و در نهایت در جمع آنها با هم سیگنال خروجی تغییر شکل نیز می‌یابد.

مثال - اسیلوسکوپ که مقاومت ورودی آن  $1M\Omega$  و موازی با خازن  $50PF$  است به دو سر مداری وصل شده است که مقاومت خروجی موثر آن  $10K\Omega$  است. اگر ولتاژ مدار باز یک موج سینوسی با فرکانس  $100KHz$  و دامنه  $1.0V$  باشد ولتاژی که اسیلوسکوپ نشان می‌دهد چقدر است؟

حل: مدار هم‌ارز سیستم در شکل ۹-۲ دیده می‌شود:

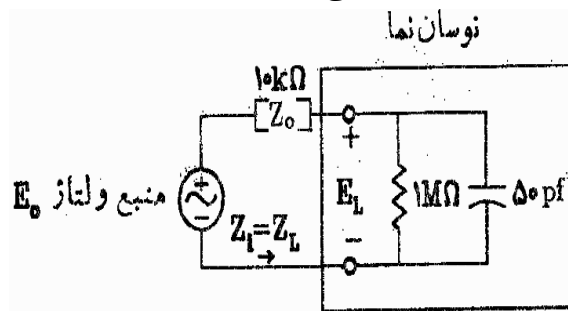

شکل (۹-۲) اثر بارگذاری اسیلوسکوپ در مدار AC

$$X_c = \frac{1}{2\pi fC} = \frac{1}{2\pi \times 100 \times 1000 \times 50 \times 10^{-12}} = 32000\Omega$$

پس امپدانس ورودی اسیلوسکوپ برابر است با:

$$Z_L = \frac{R \times (-jX_c)}{R - jX_c} = \frac{10^6 \times (-j32 \times 10^3)}{10^6 - j32 \times 10^3} \approx -j32 \times 10^3 \Omega = (32 \times 10^3 \angle -90^\circ)$$

و ولتاژ بین سرهای بار برابر است با:

$$E_L = \frac{E_o}{1 + \frac{Z_o}{Z_L}} = 0.954 \angle -17.4^\circ$$

این بدان معنا است که اندازه ولتاژ باز نموده اسیلوسکوپ ۰٫۹۵۴ مقدار اصلی است یعنی دامنه با خطایی برابر ۴٫۶٪ نمایش داده شده و همچنین فاز ولتاژ خروجی نسبت به حالت بی‌باری ۱۷٫۴° پس فاز دارد. اگر فرکانس منبع ولتاژ سینوسی به جای ۱۰۰KHz، ۱MHz بود در آن صورت با محاسبه بدست می‌آمد که مقدار اندازه‌گیری شده ۰٫۳۰۴ برابر مقدار اصلی آن و تغییر فاز ۷۲٫۳° است. (به عنوان تمرین این محاسبه را انجام دهید.)

### ۲-۱۳-۲) اثرهای بارگذاری ناشی از دستگاههای با اتصال متوالی (سری)

فرض کنید در شکل (۱۰-۲) می‌خواهیم جریان شاخه  $Z_L$  را اندازه‌گیری کنیم. یکی از روشهای بسیار معمول استفاده از دستگاه آمپرسنج است. این دستگاهها عموماً به صورت سری با شاخه وصل می‌شوند و جریان عبوری را اندازه‌گیری می‌کنند. در حالت ایده‌آل امپدانس آمپرسنج صفر است و بنابراین وارد کردن آن در مدار هیچگونه تاثیری بر جریان شاخه نخواهد گذاشت. اما در عمل وجود امپدانس آمپرتر باعث تغییر در مدار و در نتیجه قرائت غیر واقعی خواهد شد. اگر امپدانس آمپرتر را  $Z_A$  بنامیم. با توجه به شکل (۱۱-۲) خواهیم داشت.

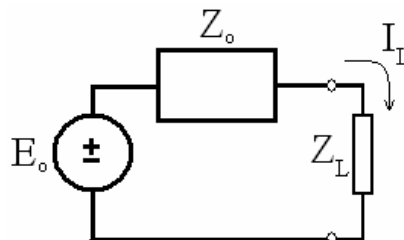

شکل (۱۰-۲) مدار معادل تونن منبع و بار

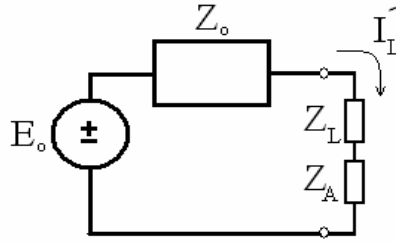

شکل (۱۱-۲) امپدانس دستگا اندازه گیری سری است

$$I'_l = \frac{E_o}{(Z_o + Z_l) + Z_A} = \frac{I_l}{1 + \frac{Z_A}{(Z_l + Z_o)}} \quad (19-2)$$

می توان دید برای اینکه مقدار قرائت شده با مقدار حقیقی جریان شاخه (قبل از وصل آمپرمتر) تقریباً یکسان باشد باید  $Z_A \ll (Z_L + Z_o)$  باشد. یعنی امپدانس ورودی آمپرسنج نسبت به امپدانس شاخه باید بسیار کوچک باشد. تمرین - با محاسبه تعیین کنید برای بدست آوردن صحت ۹۹٪ مقاومت  $(Z_L + Z_o)$  باید چند برابر مقاومت سنجه باشد؟ برای صحت ۹۵٪ چطور؟

## ۲-۱۴) تطبیق امپدانس و انتقال توان بیشینه

همانگونه که دیدیم سیستم اندازه گیری می تواند از طبقات متعددی تشکیل شود. همچنین دیدیم که معمولاً بعد از طبقه اول (Sensor یا Transducer) سیگنال یا داده هایی که از طبقه ای به طبقه دیگر منتقل می شود دارای ماهیت الکتریکی است. در بسیاری از اوقات لازم است که توان انتقالی از یک طبقه به طبقه دیگر بیشینه باشد. شرط لازم برای انتقال توان بیشینه بین دو طبقه تطبیق امپدانس این دو طبقه است. مسئله انتقال توان بیشینه را برای یک سیستم مقاومتی تحلیل می کنیم (شکل ۱۲-۲). فرض کنیم  $E_0$  و  $E_L$  به ترتیب ولتاژ منبع در حالت بی باری و بار داری باشند و  $R_0$  و  $R_L$  نیز به ترتیب مقاومت منبع و مقاومت بار (منظور از مقاومت بار مقاومت ورودی طبقه ای است که سیگنال را دریافت می کنند و منظور از  $R_0$  و  $E_0$  اجزای مدار معادل تونن طبقه ای است که سیگنال را تحویل می دهد.

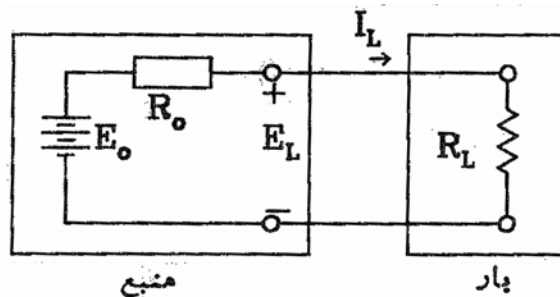

شکل (۱۲-۲) مدار نمونه برای بررسی قضیه انتقال توان ماکزیمم

$$P = I_L^2 R_L = \frac{E_o^2 R_L}{(R_o + R_L)^2} \quad (20-2)$$

انتقال توان ماکزیمم هنگامی است که  $dP/dR_L = 0$  باشد.

تمرین - با محاسبه شرط تطبیق امپدانس را بدست آورید. (جواب)  $(R_L = R_0)$  (۲۱-۲)

میزان توان انتقالی در حالت انتقال توان بیشینه:  $P_{max} = \frac{E_o^2}{4R_0}$  (۲۲-۲) توان انتقال یافته به بار

$$\frac{E_0^2}{2R_0}$$

توان منبع:

در مدارهای AC معمولاً امپدانس خروجی منبع و امپدانس بار، مقاومتی خالص نیستند. یعنی داریم:

$$Z_0 = R_0 + jX_0 \quad Z_L = R_L + jX_L$$

در این مدارها شرط انتقال توان بیشینه (تطبيق امپدانس) به صورت زیر در می آید.

$$Z_L = R_L + jX_L = R_0 - jX_0 = \bar{Z}_0 \quad (2-23)$$

مثال - با محاسبه رابطه ۲۳ را بدست آورید.

رابطه توان در اینجا به صورت زیر مطرح می شود.

$$P_L = R_L I_L^2 \quad I_L = \frac{E_0}{(Z_L + Z_0)} \Rightarrow P_L = \frac{R_L E_0^2}{(Z_L + Z_0)^2}$$

$$\frac{\partial P_L}{\partial R_L} = \frac{E_0^2 (Z_L + Z_0)^2 - 2(Z_L + Z_0) R_L E_0^2}{(Z_L + Z_0)^4} = \frac{E_0^2 (Z_L + Z_0 - 2R_L)}{(Z_L + Z_0)^2}$$

$$\frac{\partial P_L}{\partial R_L} = 0 \Rightarrow Z_L + Z_0 - 2R_L = 0 \quad R_L + jX_L + R_0 + jX_0 = 2R_L \Rightarrow \begin{cases} R_L + R_0 = 2R_L \Rightarrow R_0 = R_L \\ X_L + X_0 = 0 \Rightarrow X_L = -X_0 \end{cases}$$

$$P_L = \frac{R_L E_0^2}{(2R_L)^2} = \frac{E_0^2}{4R_L} = \frac{E_0^2}{4R_0} \Rightarrow P_s = P_0 + P_L = 2P_L \Rightarrow \eta = 50\%$$

همانطور که دیده می شود برای انتقال توان بیشینه بازده برابر ۵۰٪ می باشد.

مثال - یک منبع ولتاژ مدار باز ۲۰V و امپدانس خروجی  $0.5 + j1 \Omega$  است. منبع ولتاژ از طریق شبکه انتقالی به امپدانس  $1.5 + j4 \Omega$  به بار وصل شده است. در چه باری توان بیشینه انتقال می یابد؟ توان بیشینه، توان در منبع و شبکه انتقال را محاسبه کنید. بازده در حالت انتقال توان بیشینه چقدر است؟  
حل - امپدانس خروجی منبع و شبکه انتقال برابر است با:

$$(0.5 + j1) + (1.5 + j4) = (2 + j5)\Omega$$

برای انتقال توان بیشینه باید  $Z_L = (2 - j5)\Omega$  باشد.

$$P_{\max} = \frac{E_0^2}{4R_0} = \frac{20^2}{4 \times 2} = 50W \quad I_L = \frac{20}{(2 + j5) + (2 - j5)} = 5A$$

$$\text{توان در منبع} = 5^2 \times 0.5 = 12.5W$$

$$\text{توان در شبکه انتقال} = 5^2 \times 1.5 = 37.5W$$

$$\text{توان کل} = 50W$$

$$\eta = \frac{50}{50 + (12.5 + 37.5)} = 50\%$$

## فصل سوم - مشخصه‌های دینامیک سیستم‌های اندازه‌گیری

### ۳-۱) پاسخ دینامیک (پویا)

گفتیم که وقتی به سنجه یا سیستم اندازه‌گیری ورودی اعمال می‌شود سنجه یا سیستم نمی‌تواند فوراً به وضعیت پایدار نهایی خود برسد و پیش از رسیدن به این وضعیت از حالت گذرا عبور می‌کند. در بسیاری از کاربردهای اندازه‌گیری لازم می‌شود که پاسخ سیستم در حالت گذرا نیز بررسی شود و حتی در برخی از کاربردها پاسخ گذرای سیستم یعنی نحوه رسیدن سیستم به حالت پایدار نهایی از پاسخ حالت پایدار مهمتر است. از سوی دیگر سیستم‌های اندازه‌گیری در بسیاری از کاربردهای صنعتی همواره در معرض ورودیهایی قرار دارند که ماهیت ایستا ندارند، بلکه پویا هستند. یعنی ورودی با زمان تغییر می‌کند. در این حالت چون ورودی لحظه به لحظه تغییر می‌کند خروجی نیز در حال تغییر خواهد بود. رفتار سیستم در این حالت نیز با پاسخ پویای سیستم تشریح می‌شود. بنابراین بطور خلاصه پاسخ پویای سیستم در دو حالت ایجاد می‌شود:

۱- ورودی ثابت (ایستا) است اما سیستم در پاسخ به این ورودی به وضعیت پایدار نرسیده است

۲- ورودی متغیر با زمان است (پله، شیب، سینوسی، ضربه و یا هر ورودی دلخواه دیگر)

باید توجه داشت که در حالت اول یعنی در حالتی که یک ورودی ثابت از لحظه  $t=0$  به دستگاه اعمال شده است، (یا تغییر ثابتی در ورودی در لحظه  $t=0$  ظاهر گردیده است) در واقع می‌توانیم بگوییم که به دستگاه یک ورودی پله اعمال شده است. یعنی پاسخ دینامیک سیستم در حالت اول همان پاسخ سیستم در حالت دوم است با این ویژگی که ورودی از نوع پله است.

### ۳-۲) حوزه فرکانس و حوزه زمان

سیستم‌های اندازه‌گیری می‌توانند در معرض هرگونه ورودی قرار گیرند. تقریباً در تمام کاربردها ماهیت سیگنالها تصادفی و غیر قابل پیش‌بینی کامل و دقیق است. لذا رفتار پویای سیستم را در پاسخ به برخی سیگنالهای استاندارد پله، شیب، سهمی و ضربه مورد ارزیابی قرار می‌دهند. بدیهی است نقطه نظر اصلی در این ارزیابیها، بررسی تغییرات خروجی با گذشت زمان است. لذا بررسی در حوزه زمان بخش اصلی بررسی پاسخ دینامیک سیستم است. نکته قابل توجه در این بررسی این است که رفتار پویای سیستم در حوزه زمان بستگی به قطبهای سیستم داشته و مستقل از نوع ورودی است. لذا مطالعه پاسخ سیستم به یکی از سیگنالهای استاندارد (که معمولاً سیگنال پله انتخاب می‌شود) برای پیش‌بینی پاسخ سیستم به هر ورودی دیگر کافی است.

از سوی دیگر می‌دانیم که تمام ورودیهایی حقیقی را می‌توان به صورت طیفی از فرکانسهای مختلف در نظر گرفت (مطابق سری فوریه تمام سیگنالها را می‌توان به مجموعه‌ای از سیگنالهای سینوسی تجزیه کرد). با این ویژگی، اگر خواهان بررسی پاسخ سیستم به یک سیگنال مفروض باشیم (به خصوص پاسخ حالت دائمی)، کافی است

پاسخ سیستم به مولفه‌های سینوسی آن سیگنال را دریابیم. از آنجا که تفاوت حاصله در خروجی برای هر سیگنال سینوسی در فاز و دامنه آن خواهد بود و این اختلاف به فرکانس سیگنال سینوسی بستگی دارد. لذا پاسخ دینامیک در حوزه فرکانس به عنوان نوع دیگری از پاسخ دینامیک مورد ارزیابی قرار می‌گیرد. مشخصه‌هایی که در حوزه فرکانس بررسی می‌شوند عبارتند از مشخصه دامنه (منحنی دامنه - فرکانس) و مشخصه فاز (منحنی فاز - فرکانس)

### ۳-۳) مشخصه‌های دینامیک

هنگامی که بررسی در حوزه زمان صورت می‌گیرد (فرضاً با ورودی پله) پارامترهایی همچون زمان صعود، ثابت زمانی و زمان مرده معیارهای مناسبی برای ارزیابی خواهند بود. علاوه بر اینها در صورتیکه تابع تبدیل سیستم از درجه دوم باشد پارامترهای دیگر از قبیل ضریب میرایی، فرکانس تشدید، زمان استقرار و درصد فراجش (overshoot) نیز اهمیت پیدا می‌کنند. در مورد سیستمهای با درجات بالاتر سعی می‌شود آنها را با یک بلوک تاخیر و یک سیستم درجه یک یا دو مدل‌سازی کنند.

در بررسی در حوزه فرکانس مشخصه دامنه (میزان تغییر دامنه در فرکانسهای مختلف) و مشخصه فاز (میزان تغییر فاز در فرکانسهای مختلف) حائز اهمیت می‌باشند.

### ۳-۴) خطای دینامیک (پویا)

خطای پویا طبق تعریف برابر است با اختلاف بین مقدار حقیقی کمیت وابسته به زمان و مقدار باز نموده دستگاه، اگر فرض شود که خطای ایستا وجود ندارد. می‌توان دید که خطای پویا نسبت به زمان تغییر می‌کند و لذا خطای پویا برای هر لحظه از زمان قابل بیان است و سعی می‌شود مقدار آن به صورت یک تابع از زمان تعریف گردد. توجه: ممکن است خطای پویا صفر شود ولی خطای مانا مقدار داشته باشد.

### ۳-۵) مشخصه‌های دینامیک عناصر با تابع تبدیل درجه ۱ (برای سیستمهای خطی مستقل از زمان)

$$G(s) = \frac{C(s)}{R(s)} \quad (1-3) \quad \text{تابع تبدیل: } G(s) \text{ لاپلاس خروجی به لاپلاس ورودی}$$

درجه سیستم: بالاترین توان متغیر مختلط  $s$  در مخرج تابع تبدیل هر سیستم.

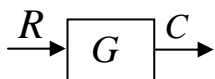

$$\text{تابع تبدیل این عناصر به صورت } G(s) = \frac{V_0}{x} = \frac{A_1}{1 + \tau s} \text{ می‌باشد که } A_1 \text{ گین استاتیک و } \tau \text{ ثابت زمانی آن}$$

است.

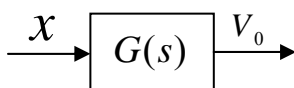

$$(1-5-3) \text{ پاسخ زمانی با فرض ورودی پله } (X = A_2 \cdot u(t)) \text{ و ضربه } (X = A_2 \cdot \delta(t))$$

برای ورودی پله، خروجی در حوزه زمان عبارت خواهد بود از:

$$V_0(t) = A_1 A_2 (1 - e^{-t/\tau}) \quad (2-3)$$



$$\varepsilon_{dyn}(t) = \frac{V_0(t)}{A_2} - 1 \quad (3-3)$$

خطای نسبی دینامیک

و اگر ورودی ضربه باشد، خروجی برابر است با:

$$V_0(t) = A_1 A_2 e^{-t/\tau} \quad (4-3)$$

$$\varepsilon_{dyn}(t)|_{t \neq 0} = -V_0(t) \quad (5-3)$$

پاسخ سیستم درجه اول به ورودی پله به صورت نمونه‌ای در شکل ۱-۳ آورده شده است.

زمان پاسخ در اینجا زمانی است که سیستم برای رسیدن به حالت مانای نهایی لازم دارد. مثلاً زمانی که لازم

است که خروجی به ۹۹٪ ورودی برسد (یا ۹۰٪ آن).

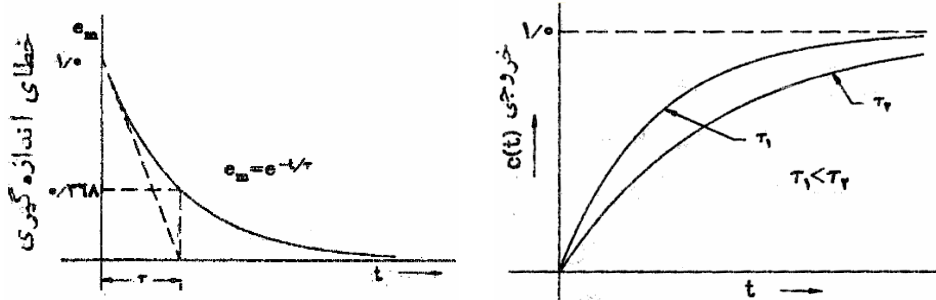

شکل (۱-۳) پاسخ سیستم درجه اول به ورودی پله

### ۳-۵-۲) پاسخ فرکانسی (پاسخ حالت پایدار)

$$G(j\omega) = \frac{A_1}{1+j(\tau\omega)} = \frac{A_1}{\sqrt{1+(\tau\omega)^2}} \angle \tan^{-1}(-\tau\omega) \quad (6-3)$$

نمونه این مشخصه برای دامنه و فاز در شکل ۲-۳ نمایش داده شده است.

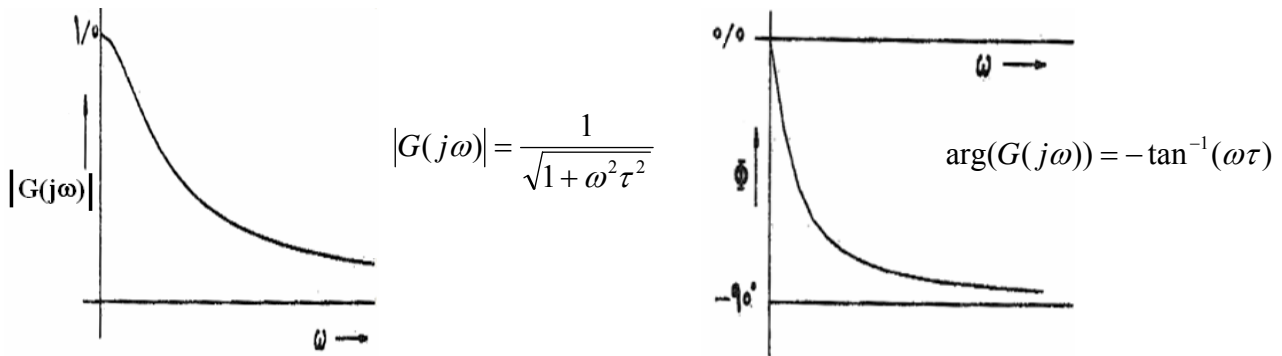

شکل (۲-۳) پاسخ فرکانسی سیستم درجه ۱

مثال - سیگنال ورودی به یک سیستم درجه یک با ثابت زمانی  $\tau = 0.2 \text{ sec}$  و  $A_1 = 1$  به صورت زیر است.  $V_0$  را بدست آورید.

$$X(t) = \sin(2t) + 0.3 \sin(20t)$$

حل -

$$V_0(t) = 0.93 \cdot \sin(2t - 21.8^\circ) + 0.072 \cdot \sin(20t - 76^\circ)$$

می‌بینیم که مولفه فرکانس بالا به شدت تضعیف شده و فاز آنهم تغییر محسوسی دارد (شکل ۳-۳).

تمرین: اگر سیستمی با  $\tau = 0.0026 \text{ sec}$  بکار رود خروجی به چه صورت خواهد بود؟

خطای دینامیک در این حالت کمتر است یا بیشتر؟

$\tau$  به نظر شما به چه عاملی بستگی دارد و برای کوچک شدن آن چه پیشنهادی می‌کنید؟

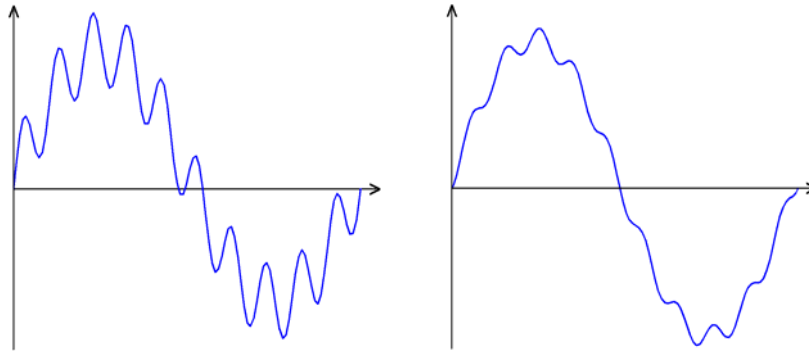

شکل (۳-۳) سمت راست خروجی سیستم و سمت چپ سیگنال ورودی

### ۳-۵-۳) عناصر با زمان تاخیر

سیستمهای طبیعی معمولاً ترکیب یک سیستم درجه یک (و یا دو) و یک تاخیر هستند. این تاخیر یا زمان مرده در شکل (۴-۳) که پاسخ یک سیستم را به یک ورودی پله نشان می‌دهد نشان داده شده است.

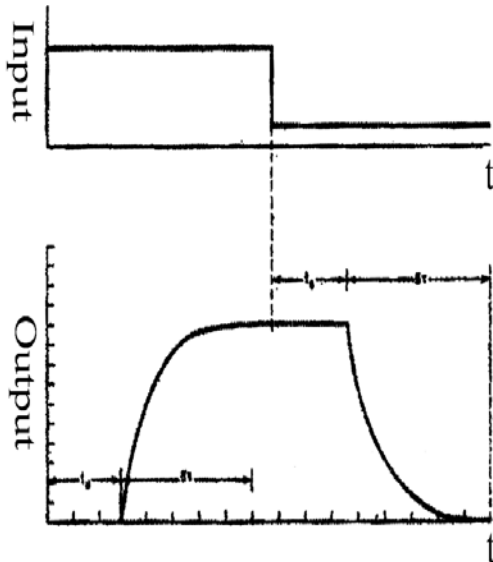

شکل (۴-۳) پاسخ پله یک سیستم متشکل از یک بلوک تاخیر و یک تابع تبدیل درجه یک

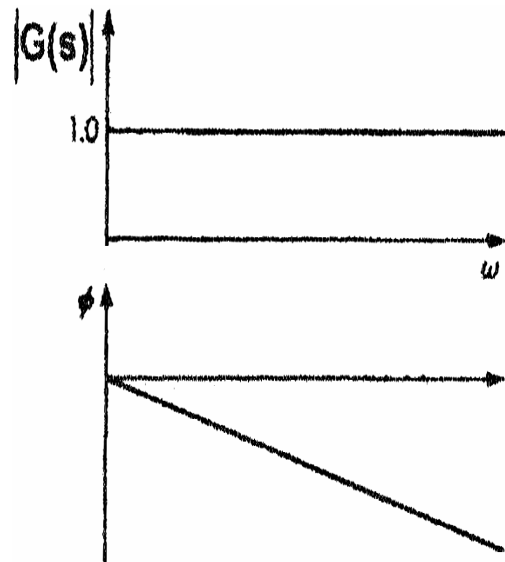

شکل (۵-۳) پاسخ فرکانسی یک سیستم با تاخیر خالص

### ۳-۶-۶) مشخصه‌های دینامیک سیستم‌های درجه دوم

تابع تبدیل یک سیستم درجه دو در حوزه لاپلاس به صورت زیر است.

$$G(s) = \frac{V_0}{x} = \frac{A_1 \omega_n^2}{s^2 + 2\zeta \omega_n s + \omega_n^2} \quad (۷-۳)$$

$A_1$ : گین استاتیک

$\omega_n$ : فرکانس طبیعی

$\zeta$ : ضریب میرایی

### ۳-۶-۱) پاسخ زمانی

با اعمال ورودی پله و تبدیل عکس لاپلاس و با فرض  $A_1 = 1$  پاسخ به صورت تابعی از  $\zeta$  بدست می‌آید.

اگر  $\zeta = 1$  باشد (حالت میرایی بحرانی)، سیستم دو قطب حقیقی یکسان دارد.

$$V_0(t) = 1 - e^{-\omega_n t} (1 + \omega_n t) \quad (۸-۳)$$

به ازای  $\zeta < 1$  سیستم دو قطب مزدوج دارد (نوسانی).

$$V_0(t) = 1 - \frac{e^{-\xi\omega_n t}}{\sqrt{1-\xi^2}} \sin[\omega_n \sqrt{1-\xi^2} t + \phi] \quad (9-3)$$

$$\phi = \cos^{-1} \xi \quad (10-3)$$

به ازای  $\zeta > 1$  سیستم با دو قطب حقیقی، فوق میرا است.

$$V_0(t) = 1 - \frac{\xi + \sqrt{\xi^2 - 1}}{2\sqrt{\xi^2 - 1}} e^{(-\xi + \sqrt{\xi^2 - 1})\omega_n t} + \frac{\xi - \sqrt{\xi^2 - 1}}{2\sqrt{\xi^2 - 1}} e^{(-\xi - \sqrt{\xi^2 - 1})\omega_n t} \quad (11-3)$$

در شکل ۳-۶ پاسخهای نمونه‌ای یک سیستم درجه دو با ضرایب میرایی متفاوت نشان داده شده است. همانطور که دیده می‌شود در هر حال با افزایش  $\omega_n$  پاسخ سریعتر می‌شود.

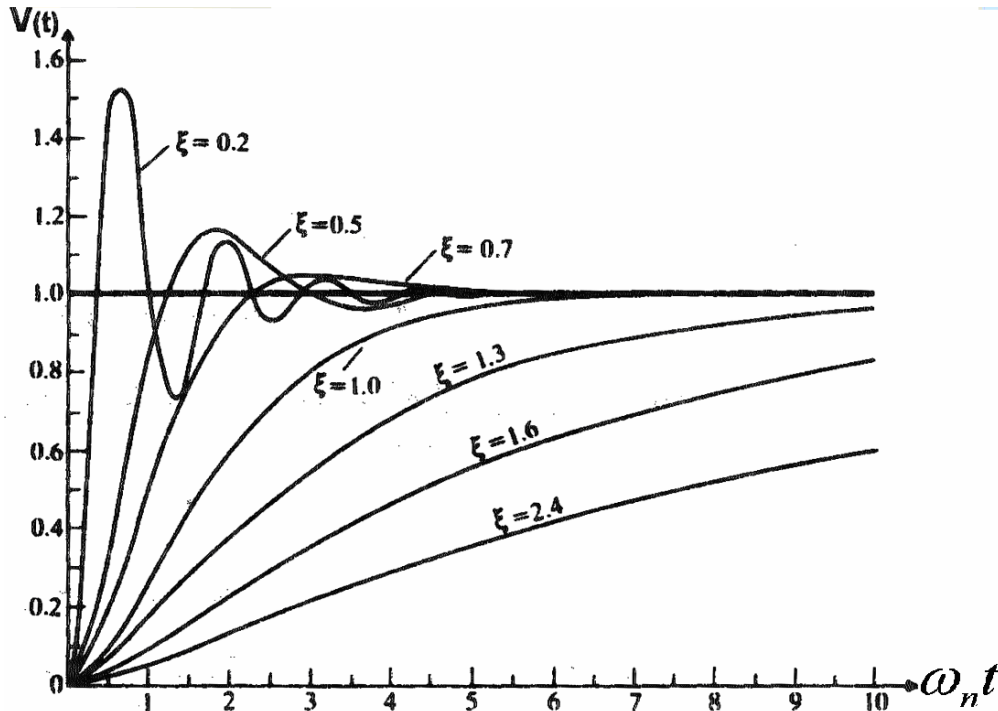

شکل (۳-۶) پاسخ نمونه‌ای سیستم درجه دوم به ورودی پله

فراجاهش (بالا خیز) اختلاف مقدار حداکثر با مقدار پایدار خروجی تابعی از  $\zeta$  بوده و برابر است با:

$$OverShoot = V_{0_{max}} - 1 = \exp\left\{\frac{-\pi\xi}{\sqrt{1-\xi^2}}\right\} \quad (12-3)$$

همچنین می‌توان نشان داد فرکانس طبیعی  $\omega_n$  از رابطه زیر بدست می‌آید.

$$\omega_n = \frac{\pi}{T_p \sqrt{1-\xi^2}} \quad (13-3)$$

که در آن  $T_p$  زمانی است که خروجی به حداکثر می‌رسد.

فرکانس نوسانات میرا در یک سیستم درجه ۲ عبارت است از:

$$\omega_d = \omega_n \sqrt{1-\xi^2} \quad (14-3)$$

### ۳-۶-۲) پاسخ فرکانسی

$$G(j\omega) = \frac{V_0}{x} = \frac{A_1 \omega_n^2}{(j\omega)^2 + 2\xi\omega_n(j\omega) + \omega_n^2} = |G(j\omega)| \angle G(j\omega) \quad (15-3)$$

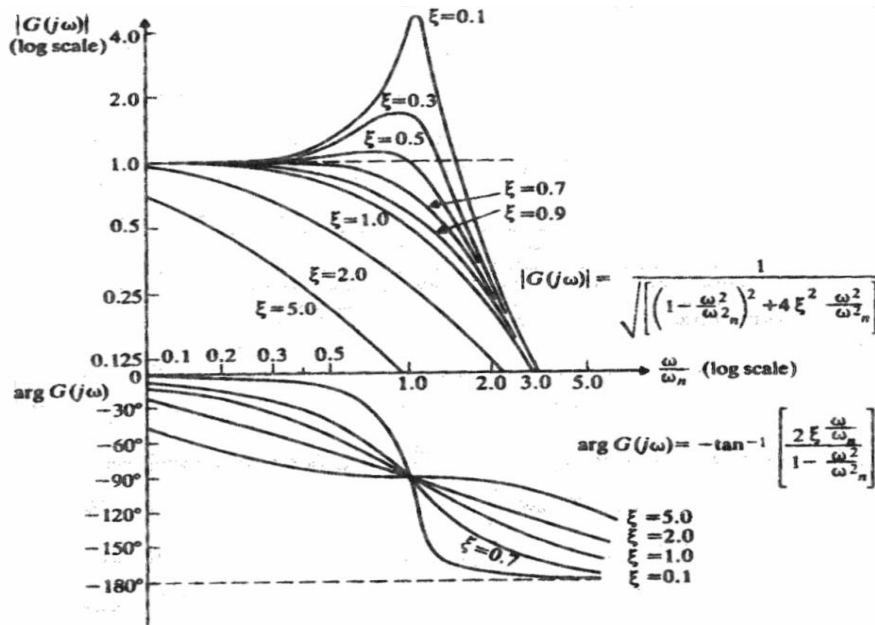

شکل (۷-۳) پاسخ فرکانسی یک سیستم درجه دوم

### ۷-۳ سیستمهای با درجات بالاتر

- روشهای ساده سازی به سیستمهای درجات پائین تر زیاد می باشد. از آن جمله :
- ۱- تبدیل سیستم به یک بلوک که نقش غالب را در تحلیل دینامیک خواهد داشت.
  - ۲- خلاصه کردن سیستم به یک سیستم تاخیر به علاوه یک سیستم درجه ۱ یا ۲

### ۸-۳ کاهش خطای دینامیک

خطای دینامیک اساساً ناشی از لختی سیستم (و کندی آن) در رسیدن به وضعیت پایدار و نیز تعقیب تغییرات ورودی است. لذا با استفاده عناصر سریعتر (تغییر فیزیکی در ساختمان سیستم اندازه گیری) و یا جبران سازی خطای عناصر کند با روش حلقه باز یا حلقه بسته می توان خطا را کم کرد.

جهت حذف خطای دینامیک در یک سیستم و در محدوده فرکانسی سیگنال ورودی، لازم است دو شرط زیر در تابع تبدیل سیستم حتی الامکان محقق گردد:

$$|G(j\omega)|=1, \quad \angle G(j\omega)=0 \quad 0 < \omega < \omega_{max} \quad (۱۶-۳)$$

که البته تحقق شرایط فوق در عمل بسیار مشکل خواهد بود. مثلاً  $0.98 < |G(j\omega)| < 1.02$

مثال - ثابت زمانی یک دماسنج  $3.5s$  است. اگر دماسنج را به سرعت از دمای  $0^\circ C$  به ظرف آبی به دمای  $100^\circ C$  ببریم. پس از  $1.5s$  چه دمایی را نشان می دهد؟

حل - از صورت مسئله معلوم است که دماسنج در معرض ورودی پله به ارتفاع  $\theta_0 = 100^\circ C$  قرار گرفته است. پس خواهیم داشت.

$$\theta = \theta_0 (1 - e^{-t/\tau}) = 100 (1 - e^{-1.5/3.5}) = 34.85^\circ C$$

مثال - جرم قسمت متحرک یک دستگاه اندازه گیری  $5$  گرم و سختی فنر آن  $2 \times 10^3 N/rad$  است.

فرکانس طبیعی و ثابت میرایی لازم برای جلوگیری از نوسان را حساب کنید. اگر ضریب میرایی ۶۰٪ شود.  
فرکانس نوسان میرا چقدر خواهد شد.  
حل:

$$K = 2 \times 10^3 \text{ N/rad} \text{، ثابت فنر } M = 5 \text{ gm} = 0.005 \text{ Kg}$$

$$\omega_n = \sqrt{\frac{K}{M}} = \sqrt{\frac{2 \times 10^3}{0.005}} = 632.4 \frac{\text{rad}}{\text{s}}$$

برای اینکه سیستم بدون نوسان باشد باید میرای بحرانی شود. بنابراین  $\zeta = 1$  و بنابراین:

$$\zeta = 1 \Rightarrow 1 = \frac{D}{2\sqrt{KM}} \Rightarrow D = 6.32 \frac{\text{N}}{\text{ms}^{-1}}$$

اگر ضریب میرایی ۶۰٪ شود، یعنی  $\zeta = 0.6$  بنابراین نوسان فرکانسهای میرا عبارت خواهد شد.

$$\omega_d = \omega_n \sqrt{1 - \zeta^2} = 632.4 \sqrt{1 - 0.6^2} = 506 \frac{\text{rad}}{\text{s}}$$

تبصره - معادله دیفرانسیل کلی سیستم مرتبه دوم به صورت معادله (۳-۷) است. یک نمونه مکانیکی سیستم در شکل دیده می‌شود:

شکل (۳-۸) یک نمونه مکانیکی سیستم درجه دوم

$$M \ddot{C}(t) + D \dot{C}(t) + KC(t) = R(t) \quad (۳-۱۷)$$

$$G(s) = \frac{C(s)}{R(s)} = \frac{1/M}{s^2 + \frac{D}{M}s + K/M} \quad (۳-۱۸)$$

و در مورد تابع تبدیل بدون بعد داریم:

$$G(s) = \frac{KC(s)}{R(s)} = \frac{K/M}{s^2 + \frac{D}{M}s + K/M} = \frac{\omega_n^2}{s^2 + 2\xi\omega_n s + \omega_n^2} \quad (۳-۱۹)$$

$$\omega_n = \sqrt{K/M} \text{ و } \xi = \frac{D}{2\sqrt{KM}} \quad (۳-۲۰)$$

$$\omega_d = \omega_n \sqrt{1 - \xi^2} \quad (۳-۲۱)$$

## فصل چهارم - خطاها و آنالیز خطا

### ۱-۴) خطای حدی

سازندگان برای مطمئن کردن خریدار از کیفیت دستگاه و یا قطعه، صحت معینی را تضمین می‌کنند. در بیشتر دستگاهها تضمین می‌شود که صحت، درصد معینی از خوانده تمام مقیاس باشد. همچنین تضمین می‌شود که قطعات با مقدار نامی خود بیش از چند درصد اختلاف نداشته باشند. حد این انحراف از مقدار مشخص شده خطای حدی، یا صحت تضمین شده نام دارد. اگر  $A_s$  مقدار نامی کمیت و  $\delta A$  خطای حدی آن باشد، داریم:

$$A_a = A_s \pm \delta A \quad (1-4)$$

(که در آن  $A_a$  مقدار واقعی کمیت و یا به عبارت بهتر محدوده مقدار واقعی کمیت است)

خطای نسبی (کسری) به صورت نسبت خطا به مقدار مشخص شده (نامی) کمیت، تعریف می‌شود. بنابراین

خطای حدی نسبی چنین است:

$$\varepsilon_r = \frac{\delta A}{A_s} = \frac{\varepsilon_0}{A_s} \quad (2-4)$$

و داریم:

$$\varepsilon_0 = \delta A = \varepsilon_r A_s \quad (3-4)$$

و بنابراین:

$$A_a = A_s (1 \pm \varepsilon_r) \quad (4-4)$$

مثال - صحت تضمین شده یک ولتسنج ۰ تا ۱۵۰ ولت، برابر یک درصد خوانده تمام مقیاس است. ولتاژی که این ولتسنج اندازه گرفته ۷۵ ولت است. خطای حدی را به درصد بیان کنید.

$$\text{خطای حدی} = \delta A = \varepsilon_r A_s = 0.01 \times 150^V = 1.5V$$

در ولتاژ اندازه‌گیری شده ۷۵ ولت خطای نسبی برابر است با:

$$\varepsilon_{r(75)} = \frac{\delta A}{A_s} = \frac{1.5}{75} = 0.02$$

پس ولتاژ اندازه‌گیری شده بین حدود زیر است:

$$A_a = A_s (1 \pm \varepsilon_r) = A_s \pm \delta A = (75 \pm 1.5)V$$

$0.02 \times 100 = 2\%$  = درصد خطای حدی

### ۲-۴) ترکیب کمیت‌های دارای خطای حدی

#### ۱-۲-۴) جمع دو کمیت

اگر  $y$ ، نتیجه نهایی دو کمیت  $u$  و  $v$  باشد، داریم:

$$y = u + v \Rightarrow dy = du + dv \Rightarrow \frac{dy}{y} = \frac{du}{y} + \frac{dv}{y}$$

و اگر خطای حدی مولفه‌ها  $\pm \delta u$  و  $\pm \delta v$  باشد، خطای حدی متناظر  $y$  یعنی  $\delta y$  چنین است:

$$\frac{\delta y}{y} = \pm \left( \frac{u}{y} \cdot \frac{\delta u}{u} + \frac{v}{y} \cdot \frac{\delta v}{v} \right) \quad (5-4)$$

یعنی خطای نسبی کل برابر است با مجموع حاصلضرب‌های خطای نسبی هر مولفه در نسبت آن مولفه به تابع

#### ۴-۲-۲) تفاضل دو کمیت

اگر به همان روش ۴-۲-۱ عمل کنیم باز هم داریم:

$$y = u - v \Rightarrow \frac{\delta y}{y} = \pm \left( \frac{u}{y} \cdot \frac{\delta u}{u} + \frac{v}{y} \cdot \frac{\delta v}{v} \right) \quad (6-4)$$

این معادله همان معادله (۴-۶) است. اما باید توجه کرد که اگر  $u$  و  $v$  تقریباً برابر باشند و  $y \ll u$  و  $y \ll v$  باشد خطای نسبی خیلی بزرگ خواهد بود.

#### ۴-۲-۳) جمع یا تفاضل بیش از دو کمیت

در این حالت نیز از  $y$  (تابعی با بیش از دو مولفه) دیفرانسیل می‌گیریم و پس از ساده‌سازیهای مشابه بند قبل خواهیم داشت:

$$y = u \pm v \pm w \Rightarrow \frac{\delta y}{y} = \pm \left( \frac{u}{y} \cdot \frac{\delta u}{u} + \frac{v}{y} \cdot \frac{\delta v}{v} + \frac{w}{y} \cdot \frac{\delta w}{w} \right) \quad (7-4)$$

#### ۴-۲-۴) ضرب دو کمیت

اگر فرض کنیم  $y = u \cdot v$ ، با لگاریتم طبیعی گرفتن از دو طرف تساوی و سپس مشتق‌گیری داریم:

$$y = u \cdot v \Rightarrow \ln(y) = \ln(u) + \ln(v) \Rightarrow \frac{dy}{y} = \frac{du}{u} + \frac{dv}{v}$$

و اگر خطای  $u$  و  $v$  به ترتیب  $\pm \delta u$  و  $\pm \delta v$  باشد. خطای نسبی  $y$  چنین است:

$$\frac{\delta y}{y} = \pm \left( \frac{\delta u}{u} + \frac{\delta v}{v} \right) \quad (8-4)$$

یعنی خطای نسبی حدی در ضرب کمیتها برابر است با مجموع خطاهای نسبی آن کمیات

#### ۴-۲-۵) خارج قسمت

اگر  $y = \frac{u}{v}$  باشد. با لگاریتم گرفتن و سپس مشتق‌گیری به رابطه زیر میرسیم:

$$\Rightarrow \frac{dy}{y} = \frac{du}{u} - \frac{dv}{v} \Rightarrow \frac{\delta y}{y} = \pm \left( \frac{\delta u}{u} + \frac{\delta v}{v} \right) \quad (9-4)$$

#### ۴-۲-۶) ضرب و تقسیم بیش از دو کمیت

اگر هر یک از حالات زیر را فرض کنیم:

$$y = \frac{1}{u \cdot v \cdot w} \quad \text{یا} \quad y = \frac{u}{v \cdot w} \quad \text{یا} \quad y = u \cdot v \cdot w$$

با انجام عملیات مشابه ۴-۲-۴ و ۵-۲-۴ داریم:

$$\frac{\delta y}{y} = \pm \left( \frac{\delta u}{u} + \frac{\delta v}{v} + \frac{\delta w}{w} \right) \quad (10-4)$$

#### ۷-۲-۴ توان یک کمیت

به فرض  $y = u^n$  داریم:  $\ln(y) = n \cdot \ln(u)$  و با مشتق گیری بدست خواهیم آورد:

$$\frac{dy}{y} = n \cdot \frac{du}{u} \Rightarrow \frac{\delta y}{y} = \pm n \cdot \frac{\delta u}{u} \quad (11-4)$$

#### ۸-۲-۴ ضرب توانها

به فرض  $y = u^n \cdot v^m$  داریم  $\ln(y) = n \cdot \ln(u) + m \cdot \ln(v)$  یا  $\frac{1}{y} = \frac{n}{u} \cdot \frac{du}{dy} + \frac{m}{v} \cdot \frac{dv}{dy}$  و یا

$$\frac{dy}{y} = n \cdot \frac{du}{u} + m \cdot \frac{dv}{v}$$

و بنابراین:

$$\frac{\delta y}{y} = \pm \left( n \cdot \frac{\delta u}{u} + m \cdot \frac{\delta v}{v} \right) \quad (12-4)$$

**مثال** - مقدار مقاومت مجهول در پل و تستون عبارتست از:

$$R_x = \frac{R_2 \cdot R_3}{R_1}$$

اگر به فرض داشته باشیم:

$$R_1 = (100 \pm 0.5\%) \Omega$$

$$R_2 = (1000 \pm 0.5\%) \Omega$$

$$R_3 = (842 \pm 0.5\%) \Omega$$

اندازه  $R_x$  و خطای حدی آن را به درصد و اهم بیان کنید.

$$R_x = \frac{1000 \times 842}{100} = 8420 \Omega$$

- حل

خطای حدی نسبی مقاومت مجهول به درصد عبارتست از:

$$\frac{\delta R_x}{R_x} = \pm \left( \frac{\delta R_1}{R_1} + \frac{\delta R_2}{R_2} + \frac{\delta R_3}{R_3} \right) \Rightarrow \frac{\delta R_x}{R_x} = \pm (0.5\% + 0.5\% + 0.5\%) = \pm 1.5\%$$

خطای حدی به اهم:

$$\delta R_x = \frac{\delta R_x}{R_x} \times R_x \Rightarrow \delta R_x = ((1.5\%) \times 8420) = \pm 126.3 \Omega$$

**مثال** - سه مقاومت با مقادیر نامی زیر داریم:

$$R_1 = (37 \pm 0.5\%) \Omega$$

$$R_2 = (75 \pm 0.5\%) \Omega$$

$$R_3 = (50 \pm 0.5\%) \Omega$$

اندازه و خطای حدی ترکیب متوالی این سه مقاومت به اهم و به درصد چقدر است؟



حل- خطای حدی به اهم عبارتست از:

$$\delta R = (\delta R_1 + \delta R_2 + \delta R_3)$$

$$\delta R_1 = \frac{5}{100} \times 37 = 1.85 \Omega$$

$$\delta R_2 = \frac{5}{100} \times 75 = 3.75 \Omega$$

$$\delta R_3 = \frac{5}{100} \times 50 = 2.5 \Omega$$

$$\delta R = (1.85 + 3.75 + 2.5) = 8.1 \Omega$$

$$R = R_1 + R_2 + R_3 \text{ و } \delta R = 8.1 \Rightarrow R = 162 \pm 8.1 \Omega$$

خطای حدی نسبی به درصد:

$$\pm \frac{8.1}{162} \times 100 = \%5 \Rightarrow R = 162 \pm \%5$$

#### ۴-۳) انواع خطاها در اندازه‌گیری

اندازه‌گیری با صحت کامل امکان‌پذیر نیست ولی بی بردن به مقدار واقعی و چگونگی ورود خطاهای مختلف در اندازه‌گیری مهم است. مطالعه خطاها اولین قدم در جهت کاهش آنها است. خطاها منابع گوناگونی دارند. ولی معمولاً به صورت زیر طبقه‌بندی می‌شوند:

۱- خطاهای آشکار                                      ۲- خطاهای سیستمی                                      ۳- خطاهای تصادفی

#### ۴-۳-۱) خطاهای آشکار

این خطاها عمدتاً شامل خطاهای انسانی ناشی از قرائت، ثبت و محاسبه نتایج اندازه‌گیری است. این خطاها هر مقداری ممکن است به خود بگیرد و لذا تحلیل ریاضی آنها ممکن نیست. کاهش خطاهای آشکار با صرف دقت در قرائت و ثبت و محاسبه، تکرار چند باره اندازه‌گیری و حتی توسط افراد متفاوت، امکان‌پذیر می‌شود.

#### ۴-۳-۲) خطاهای سیستمی

این خطاها خود به سه دسته تقسیم می‌شوند: الف- خطای دستگاه ب- خطای محیطی ج- خطای مشاهده‌ای  
**الف - خطا دستگاه:** خطای اسباب یا دستگاه سه منشأ می‌تواند داشته باشد. یکی ضعف ذاتی دستگاه اندازه‌گیری است (کهنگی و فرسودگی یادفرمه شدن اجزای دستگاه را شامل می‌شود). دیگری به بکار بردن دستگاه (تنظیم نکردن صفر، استفاده از سیم‌های با مقاومت بالا و ... و سوم اثر بارگذاری دستگاه است که قبلاً بحث آنرا کرده‌ایم.

**ب- خطاهای محیطی:** این خطاها ناشی از اثر عوامل خارجی بر دستگاه است. دما، فشار، رطوبت، غبار، ارتعاش، میدانهای مغناطیسی و الکترواستاتیکی از جمله این عوامل هستند که بر عملکرد دستگاه اثر می‌گذارند. برای کاهش این خطاها ثابت نگهداشتن شرایط، استفاده از لوازمی که در برابر آثار ایمن باشند، بکار بردن روشهایی که اثر اختلالات محیطی را حذف کند، و بالاخره انجام اصلاحات محاسباتی، از جمله روشهای معمول هستند.

**ج- خطای مشاهده‌ای:** این خطاها در دستگاههای آنالوگ با استفاده از آیینه در زیر عقربه‌به طور نسبی و در دستگاههای دیجیتالی با استفاده از نمایشگر رقمی به صورت تقریباً کلی، کاهش داده می‌شوند.

#### ۳-۳-۴ خطاهای تصادفی

دیده شده است که نتایج تجربی از یک خواننده به خواننده دیگر، حتی پس از در نظر گرفتن همه خطاهای سیستمی تغییر می‌کنند. این تفاوتها ناشی از عوامل جزئی و متعددی هستند که از بسیاری از آنها بی اطلاع هستیم و از یک آزمایش به آزمایش دیگر تغییر می‌کنند. تمام اتفاقات و اختلالات ناشناخته را در هم ادغام کرده و آنها را تصادفی یا بازمانده می‌نامیم. خطاهای ناشی از این عوامل، خطاهای تصادفی یا بازمانده نامیده می‌شوند. از آنجا که خطاهای تصادفی ناشناخته‌اند، هیچ راه مطالعه‌ای به جز قوانین ریاضی احتمالات و مطالعه آماری برای تقریب بهینه مقدار حقیقی کمیت مورد نظر وجود ندارد.

#### ۴-۴ بررسی آماری داده‌ها

##### ۱-۴-۴ میانگین حسابی

محتمل‌ترین مقدار متغیر اندازه‌گیری شده، میانگین حسابی داده‌های خواننده شده است. در حالت نظری اگر تعداد خواننده‌ها بینهایت باشد بهترین نتیجه بدست می‌آید. گر چه در عمل تنها تعداد محدودی خواننده می‌توان داشت. میانگین حسابی به صورت زیر بدست می‌آید:

$$\bar{X} = \frac{1}{n} \sum_{i=1}^n x_i \quad (۱۳-۴)$$

که  $x_i$  خواننده‌ها، متغیرها نمونه‌ها و  $n$  تعداد آنها است.

##### ۲-۴-۴ پراکندگی

خاصیتی است که نشان دهنده میزان پراکندگی مقادیر در اطراف مقدار میانی است. میزان پراکندگی درجه سازگاری (دقت) و نظم داده‌ها را نشان می‌دهد. از نظر خطاهای تصادفی مجموعه‌های با پراکندگی کمتر، قابلیت اعتماد بیشتری دارند.

\* ساده‌ترین معیار برای سنجش پراکندگی "گستره" است که تفاوت بین کوچکترین و بزرگترین مقدار داده‌ها است.

\* معیار دیگر برای ارزیابی پراکندگی، انحراف میانگین است. برای هر داده، انحراف عبارتست از فاصله آن داده تا مقدار میانگین. حال اگر از این انحراف‌ها میانگین بگیریم (بدون در نظر گرفتن علامت آنها) طبق تعریف، انحراف میانگین بدست می‌آید:

$$D = \frac{|d_1| + |d_2| + \dots + |d_n|}{n} = \frac{1}{n} \sum_{i=1}^n |d_i| \quad (۱۴-۴)$$

\* یک کمیت مهم دیگر در تحلیل خطاهای تصادفی "انحراف معیار" است. این پارامتر جذر میانگین مربعات انحرافات است و با  $\sigma$  یا  $S \cdot D$  نمایش داده می‌شود.

$$S \cdot D = \sigma = \sqrt{\frac{\sum_{i=1}^n (d_i)^2}{n}} \quad (۱۵-۴)$$

برای تعداد خواننده کمتر از ۲۰ این کمیت را با  $s$  نمایش می‌دهند:

$$S = \sqrt{\frac{\sum_{i=1}^n (d_i)^2}{n-1}} \quad (16-4)$$

\* واریانس به عنوان یک کمیت ارزیابی دیگر، مجذور  $\sigma$  است یعنی:

$$V = \sigma^2 = \frac{\sum_{i=1}^n d_i^2}{n} \quad (17-4)$$

و برای تعداد مشاهده‌های کمتر از ۲۰:

$$V = S^2 = \frac{\sum_{i=1}^n d_i^2}{n-1} \quad (18-4)$$

#### ۳-۴-۴) منحنی نرمال (بهنجار) یا گوسی خطاها

قانون توزیع بهنجار خطاها پایه قسمت عمده مطالعات اثرهای تصادفی است. به این نوع توزیع در عمل بسیار بر می‌خوریم. قانون احتمالات می‌گوید که پیشامد بهنجار انحرافها از مقدار میانگین تعداد نا محدودی اندازه‌گیری یا مشاهده را می‌توان با عبارت زیر بیان کرد:

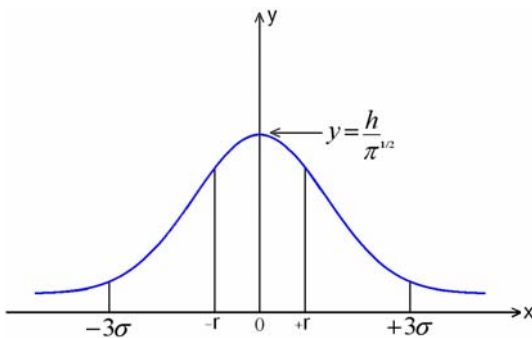

$$y = \frac{h}{\sqrt{\pi}} e^{-h^2 x^2} \quad (19-4)$$

x: اندازه انحراف

y: تعداد خواننده‌هایی که انحراف x دارند (احتمال وقوع انحراف x)

h: ثابتی به نام "ضریب دقت"

این منحنی حول مقدار میانگین حسابی متقارن است و سطح زیر آن برابر یک می‌باشد.

طبق معادله (۱۹-۴) با فرض  $x=0$  داریم  $y = \frac{h}{\sqrt{\pi}}$ . بدیهی است با بزرگ بودن h منحنی تیزتر است یعنی

مقادیر به هم نزدیک و حول نقطه  $x=0$  قرار دارند. بنابراین منحنی‌های با h بزرگتر نشان‌دهنده داده‌های دقیقتری می‌باشند.

محدوده‌ای که زیر منحنی و در دو سوی  $x=0$  واقع شده و نصف خطاهای محتمل را در بر گیرد، با +r و -r نمایش داده می‌شود. یعنی اگر در یک آزمایش پس از n بار اندازه‌گیری x معین شود، در اندازه‌گیری‌های بعدی احتمال اینکه مقدار جدید بین -r و +r باشد ۵۰٪ است. با استفاده از معادله (۱۹-۴) نقطه r را می‌توان بدست آورد.

$$\int_{x_1}^{x_2} y dx = \frac{h}{\sqrt{\pi}} \int_{x_1}^{x_2} e^{-h^2 x^2} dx \Rightarrow \frac{h}{\sqrt{\pi}} \int_{-r}^{+r} e^{-h^2 x^2} dx = \frac{1}{2} \Rightarrow r = \frac{0.4764}{h} \quad (20-4)$$

\* در منحنی گوسی، انحراف میانگین چنین بدست می‌آید:

$$\bar{D} = \int_{-\infty}^{\infty} |x| \cdot y dx = \frac{1}{\sqrt{\pi} h} \quad (21-4)$$

در واقع هرگاه برای یک انحراف مفروض، بیش از یک مورد دیتا داشته باشیم. هر انحراف را در تعداد آنها ضرب می‌کنیم و حاصلها با هم جمع می‌شوند و بر کل داده‌ها تقسیم می‌شود. در مورد منحنی گوسی رابطه

$$h = \frac{0.4764}{r} \Rightarrow \bar{D} = \frac{r}{0.8453} \quad (۲۲-۴) \quad \text{به صورت (۲۱-۴) در می‌آید.}$$

\* انحراف معیار در این منحنی نیز با استفاده از (۱۹-۴) محاسبه می‌شود.

$$\sigma^2 = \frac{\sum d^2}{n} = \frac{2h}{\sqrt{\pi}} \int_0^{\infty} e^{-h^2 x^2} \cdot x^2 \cdot dx = \frac{1}{2h^2} \quad (۲۳-۴)$$

$$\sigma = \frac{1}{\sqrt{2}h} = \frac{r}{0.6745} \quad (۲۴-۴)$$

#### ۴-۴-۴) انحراف معیار میانگین

- اگر چند نمونه داده داشته باشیم، میانگین مجموعه‌های مختلف با روشهای آماری تحلیل می‌شوند. انحراف

معیار میانگین عبارت است از:

$$\sigma_m = \frac{\sigma}{\sqrt{n}} \quad (۲۵-۴) \quad \text{که } \sigma \text{ انحراف معیار عناصر هر مجموعه است.}$$

به عبارت دیگر اگر از عناصر یک مجموعه با توزیع نرمال و انحراف معیار  $\sigma$  به تعداد  $n$  بار متوسط بگیریم

مجموعه دیگری با توزیع نرمال جدید و انحراف  $\frac{\sigma}{\sqrt{n}}$  بدست می‌آید و این مطلوب است.

## فصل پنجم - اسیلوسکوپ (نوسان نما) اشعه کاتدی

### ۵-۱) معرفی اسیلوسکوپ

اسیلوسکوپ از مهمترین و مفیدترین دستگاههای اندازه‌گیری الکتریکی است که برای اندازه‌گیری، نمایش دادن و تحلیل شکل موجها و دیگر پدیده‌های مدارهای الکتریکی و الکترونیکی بکار می‌رود. اسیلوسکوپها در واقع رسامهای  $X - Y$  بسیار سریع‌اند که سیگنال ورودی را بر محور زمان یا بر حسب سیگنال ورودی دیگر نمایش می‌دهند. قلم این رسام یک لکه نورانی است که در اثر اعمال ولتاژ ورودی بر سطح صفحه نمایش حرکت می‌کند. این لکه نورانی در اثر تابش یک پرتو الکترونی به صفحه فلئورسان بوجود می‌آید. در اسیلوسکوپ به دلیل لختی (اینرسی) بسیار کم الکترون می‌توان تغییرات ورودی را در زمانهای کمتر از نانو ثانیه نمایش داد.

از نظر اندازه‌گیری کمیت‌های الکتریکی، اسیلوسکوپ در واقع یک ولت‌سنج است و برای اندازه‌گیری کمیات دیگر (از جمله جریان) لازم است که ابتدا سیگنال مورد نظر را به سیگنال ولتاژ تبدیل نمود و سپس آنرا به اسیلوسکوپ اعمال کرد. از سوی دیگر، با استفاده از مبدلها می‌توان کمیت‌های غیر الکتریکی را نیز به ولتاژ تبدیل نمود و سپس بوسیله اسیلوسکوپ اندازه‌گیری کرد.

برخی از کمیت‌های دیگری که توسط اسیلوسکوپ قابل اندازه‌گیری هستند عبارتند از:

فرکانس، اختلاف فاز، تلف هیستریزیس، پارامترهای مربوط به شکل موج از قبیل زمان خیز (rise time)، زمان افت (fall time)، فراجش (overshoot).

### ۵-۲) اجزا و بلوک دیاگرام اسیلوسکوپ

اجزاء عمده اسیلوسکوپ عبارتند از:

- \* لامپ (لوله) پرتو کاتدی
- \* تقویت کننده عمودی
- \* تقویت کننده افقی
- \* مولد جاروب و مولد پایه زمانی
- \* مدار تریگر (ماشه)
- \* منابع تغذیه

مهمترین قسمت اسیلوسکوپ لامپ اشعه کاتدی می‌باشد. در این لامپ الکترونها تولید شده و شتاب می‌گیرند. انحراف اشعه برای ایجاد یک تصویر دو بعدی اعمال می‌گردد. برخورد اشعه با صفحه فسفری برای رؤیت شکل موج انجام می‌شود. برای انجام چنین اعمالی نیاز به سیگنالها و ولتاژهای مختلفی می‌باشد که بقیه قسمت‌های اسیلوسکوپ وظیفه ساخت آنها را بر عهده دارند.

شکل (۱-۵) بلوک دیاگرام یک اسیلوسکوپ ساده را نشان می دهد.

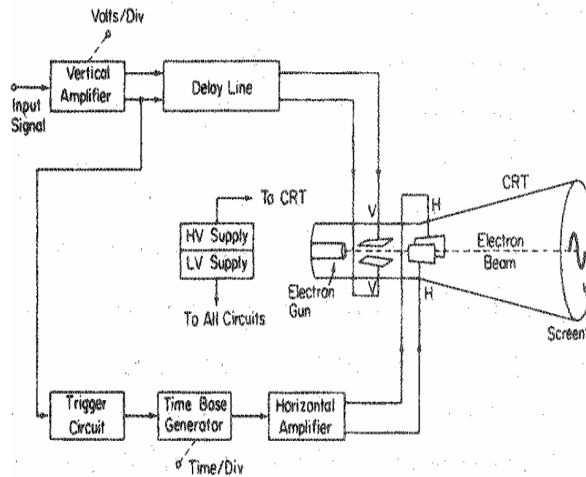

شکل (۱-۵) بلوک دیاگرام یک اسیلوسکوپ ساده

منابع تغذیه، ولتاژ لازم برای لامپ اشعه کاتدی جهت ایجاد پرتوی الکترونی و شتاب دادن آنرا تولید می کنند. علاوه بر این ولتاژ مورد نیاز برای سایر مدارات اسکوپ نیز توسط منبع تغذیه تولید می گردد. برای شتاب الکترون نیاز به ولتاژ زیادی در حد چند هزار ولت می باشد. در حالیکه المنت گرم کننده کاتد با ولتاژ چند ولت کار می کند. ولتاژ بقیه قسمتهای مدار نیز از حد چند صد ولت تجاوز نمی کند. برای انحراف اشعه در راستای افقی باید بین جوشنهای H اختلاف پتانسیلی اعمال گردد. این موج توسط مولد پایه زمانی ایجاد شده و پس از تقویت به جوشنها اعمال می گردد. معمولاً سیگنالی که قرار است نمایش داده شود به صفحات V (عمودی) وصل می شود. البته برای اینکه دامنه سیگنال به حدی برسد که بتواند انحراف قابل رویت پرتوی الکترونی را ایجاد کند. باید آنرا ابتدا توسط تقویت کننده عمودی تقویت کرد. بلوک مدار تریگر که بعداً درباره آن مفصلتر صحبت خواهیم کرد، جهت سنکرون کردن سیگنال ورودی با انحراف افقی و نمایش یک شکل ثابت روی صفحه اسیلوسکوپ بکار رفته است. مدار تاخیر که تاخیری در حد نانو ثانیه را روی سیگنال عمودی وارد می کند. جهت همزمانی با تاخیر زمانی ناشی از عملکرد مدار افقی اضافه شده است.

### ۳-۵ لامپ اشعه کاتدی

شکل ۲-۵ اجزاء یک لامپ اشعه کاتدی ساده را که در اسیلوسکوپهای فرکانس پائین مورد استفاده دارد، نشان

می دهد.

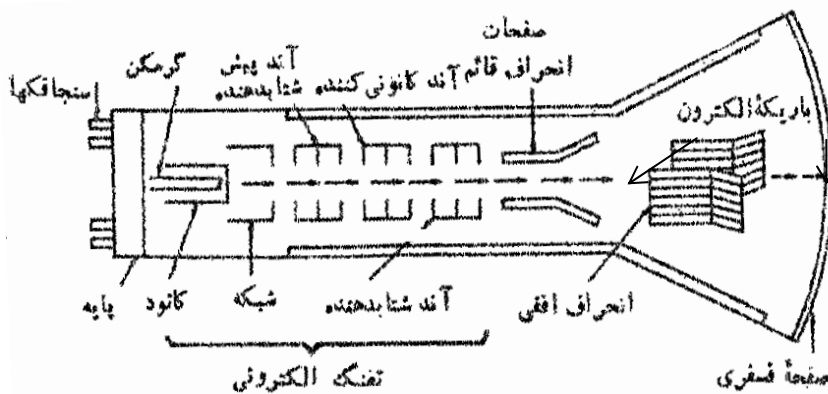

شکل (۲-۵) لامپ اشعه کاتدی

لامپ اشعه کاتدی در اندازه‌های مختلف موجود است (بر حسب قطر صفحه از 1Inch تا 25Inch).  
 قسمت‌های اصلی CRT عبارتند از: ۱- تفنگ الکترونی ۲- صفحات انحراف دهنده ۳- صفحه فلئورسان  
 ۴- حباب شیشه‌ای تخلیه شده ۵- پایه که از طریق آن اتصالات برقرار می‌گردد  
 در این لامپ اشعه الکترونی متمرکز که توسط تفنگ الکترونی تولید شده است، تحت تاثیر ولتاژهای موجود  
 بین جوشهای افقی و بین جوشهای عمودی دچار انحراف در راستای افقی و عمودی شده و پس از برخورد با صفحه  
 فلئورسان، شکل نورانی حرکت اشعه به صورت یک شکل موج پیوسته نمایش داده می‌شود. کلیه اتصالات الکتریکی از  
 طریق پایه برقرار می‌شوند بجز ولتاژ بالای شتاب دهنده که از طریق بدنه حباب اعمال می‌گردد..

### ۵-۳-۱) تفنگ الکترونی

کار تفنگ الکترونی تهیه پرتو باریک و متمرکز شده الکترون و شتاب دادن به آن پرتو است. قسمت‌های مختلف  
 این بخش در شکل ۵-۳ نشان داده شده است.

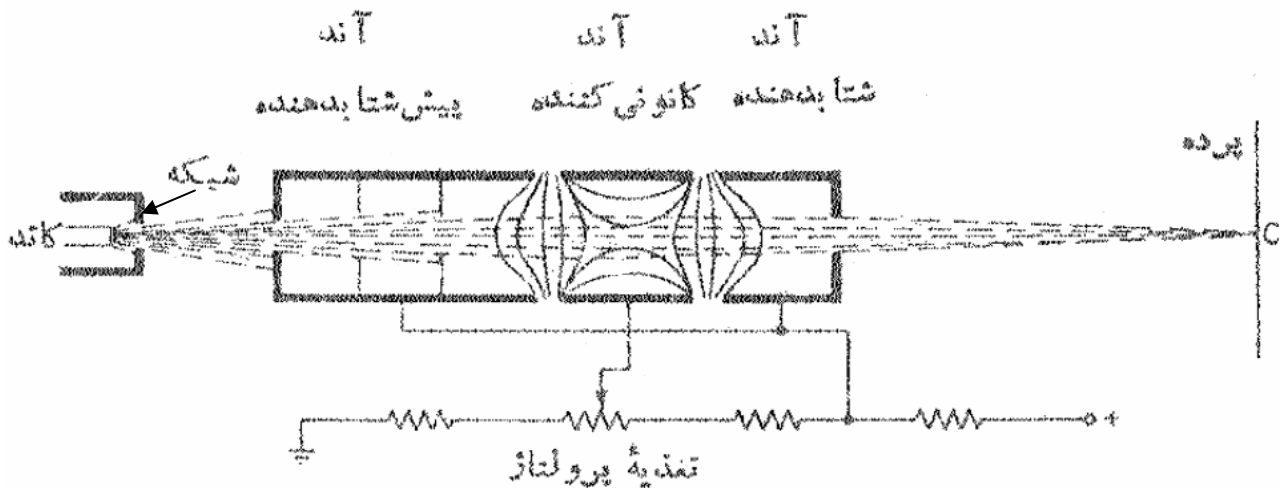

شکل (۵-۳) نمودار شماتیک تفنگ الکترونی

در اثر حرارت حاصل از گرم کننده که در پشت کاتد قرار داد کاتد شروع به صدور الکترون می‌کند. این  
 الکترونها به سمت پتانسیل مثبت (حدود چند صد ولت) آند حرکت کرده و شتاب می‌گیرند و در مسیر حرکت از روزنه  
 کوچکی که در "شبه‌کنترل" وجود دارد می‌گذرند. این شبکه معمولاً یک استوانه نیکلی هم محور با CRT و دارای  
 منفذی در مرکز خویش است. شدت پرتو به الکترونها گسیل شده از کاتد بستگی دارد و شبکه کنترل با بایاس منفی  
 نسبت به کاتد تعداد الکترونها گسیل شده و در نتیجه شدت پرتو را کنترل می‌کند. این کنترل هم از طریق  
 پتانسیومتر تنظیم روشنایی که در قسمت جلوی دستگاه قرار دارد و هم توسط ولتاژی که به ورودی Z اسیلوسکوپ  
 واقع در پشت دستگاه می‌توان اعمال نمود، امکان پذیر است.

پرتو عبوری از شبکه کنترل باید متمرکز شود در غیر این صورت نقطه نورانی که روی صفحه تشکیل می‌شود  
 در اثر واگرایی پرتو الکترونی غیر واضح خواهد بود. برای متمرکز کردن (کانونی کردن) پرتو دو روش وجود دارد: ۱-  
 کانونی کردن الکترواستاتیکی ۲- کانونی کردن الکترومغناطیسی. در CRT کانونی کردن الکترواستاتیکی بکار می‌رود.  
 (در لامپ تصویر تلویزیون کانونی کردن الکترومغناطیسی انجام می‌شود). آندهای پیش شتاب‌دهنده، متمرکز کننده و

شتاب‌دهنده که همگی استوانه‌ای شکل و هم محور با لامپ هستند، در مجموع نقش یک عدسی الکترواستاتیکی را جهت تمرکز پرتوی الکترونی ایفا می‌کنند. آند وسطی دارای پتانسیل کمتری نسبت به دو آند دیگر است. برای روشن شدن عملکرد عدسی الکترواستاتیکی به شکل ۴-۵ توجه کنید. سطوح هم پتانسیل عمود بر خطوط میدان و در وسط استوانه به صورت کوژ می‌باشند. الکترونی‌هایی که در جهت عمود بر صفحه هم پتانسیل حرکت می‌کنند بدون تغییر جهت (و البته با تغییر سرعت) به مسیر خود ادامه می‌دهند. اما الکترونی‌هایی که به این سطوح عمود نیستند با تغییر مولفه سرعت عمود بر صفحه هم پتانسیل مواجه شده و جهت مسیرشان تغییر می‌کند.

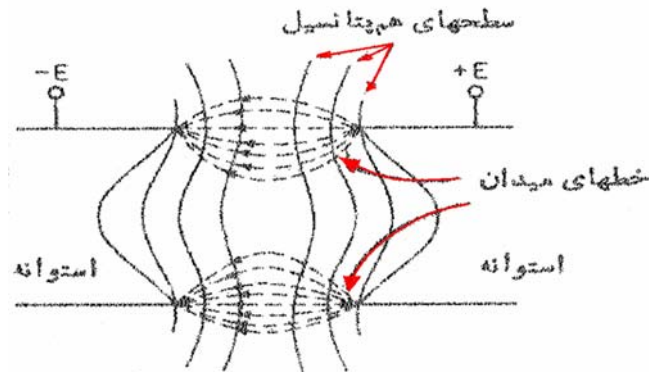

شکل (۴-۵) - سطوح هم پتانسیل برای دو استوانه که نسبت به هم اختلاف پتانسیل دارند

در شکل ۵-۵ این مطلب نشان داده شده است. سطح  $S$  یک سطح هم پتانسیل است که طرف چپ دارای پتانسیل  $V^-$  و طرف راست دارای پتانسیل  $V^+$  است. باریکه  $AB$  با زاویه  $\theta_i$  به سطح برخورد می‌کند. در هنگام خروج نیرویی در جهت نرمال  $S$  به آن وارد شده، باعث می‌شود زاویه  $\theta_r$  را پیدا کند. از سوی دیگر هیچ نیرویی در راستای مماس بر  $S$  به آن وارد نمی‌شود (چرا؟).

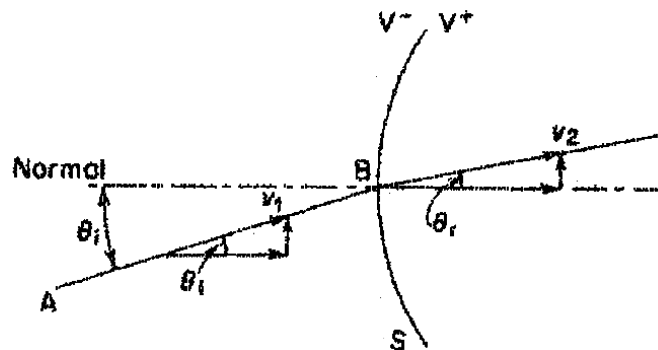

شکل (۵-۵) - شکست اشعه هنگام عبور از سطح هم پتانسیل

بنابراین :

$$V_1 \sin(\theta_i) = V_2 \sin(\theta_r) \quad (1-5)$$

$$\frac{\sin(\theta_i)}{\sin(\theta_r)} = \frac{V_2}{V_1} \quad (2-5)$$

$V_1$ : سرعت پرتو قبل از برخورد با سطح هم پتانسیل

$V_2$ : سرعت پرتو بعد از برخورد با سطح هم پتانسیل

این رابطه نظیر رابطه شکست نور در هنگام عبور از مرز میان دو محیط با ضریب شکستهای متفاوت است. بنابراین سطوح هم پتانسیل می‌توانند نظیر یک عدسی عمل کرده، مسیر الکترونها را همگرا کنند. شعاع الکترونی هنگام عبور از سطوح هم پتانسیل بین دو آند اول در مسیر محور آنها قرار می‌گیرد و با عبور از سطوح هم پتانسیل دوم



روی صفحه فسفری متمرکز می‌شود بر خلاف عدسیهای نوری در اینجا می‌توان با تغییر اختلاف پتانسیل بین آندها، فاصله کانونی عدسی الکترواستاتیکی را تنظیم و اشعه را دقیقاً روی صفحه فسفری متمرکز ساخت.

### ۵-۳-۲) انحراف الکترواستاتیکی

هنگامی که الکترون در یک میدان الکتریکی یکنواخت قرار می‌گیرد نیروی  $F_e = -e\varepsilon$  به آن وارد می‌شود

که  $\varepsilon$

شدت میدان و  $e$  بار الکترون است. در اثر این نیرو الکترون به سمت قطب مثبت شتاب می‌گیرد. میزان شتاب با استفاده از قانون دوم نیوتن بدست می‌آید.

$$a = F/m_e = \frac{-eE}{m_e} \quad (3-5)$$

در یک لامپ اشعه کاتدی میدان الکتریکی که برای انحراف پرتو به کار می‌رود عمود بر مسیر حرکت آن می‌باشد. با توجه به شکل ۵-۶ هنگامی که الکترون وارد ناحیه بین دو صفحه انحراف دهنده می‌شود دارای سرعت  $V_{ox}$  بوده، حال آنکه میدان الکتریکی فقط دارای مولفه  $E_y$  می‌باشد. الکترون در راستای این میدان نیز سرعتی در جهت  $y$  پیدا خواهد کرد. مطابق با رابطه ۵-۳ شتاب حرکت الکترون در راستای  $y$  برابر است با:

$$a_y = \frac{-eE_y}{m_e} \quad (4-5) \quad \Rightarrow V_y = a_y \cdot t = \frac{-eE_y \cdot t}{m_e} \quad (5-5)$$

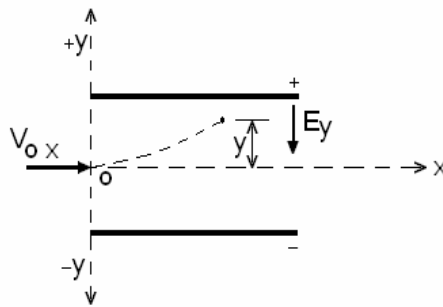

شکل (۵-۶)

لذا، جابجایی الکترون در جهت  $y$  بدست می‌آید:

$$y = \frac{1}{2} a_y t^2 = \frac{-eE_y t^2}{2m_e} \quad (6-5) \quad x = V_{ox} t \quad (7-5)$$

با حذف  $t$  از بین دو رابطه بدست خواهد آمد:

$$y = \left( \frac{-eE_y}{2m_e V_{ox}^2} \right) x^2 \quad (8-5)$$

لذا مسیر حرکت الکترون بین دو صفحه انحراف دهنده سهمی است. اما باید توجه داشت به محض خروج الکترون از فضای بین دو صفحه دیگر نیرویی به آن وارد نمی‌شود و در مسیر مستقیم به حرکت خود تا رسیدن به صفحه فسفری ادامه می‌دهد.

برای محاسبه  $D$  (میزان انحراف اشعه روی صفحه فلئورسان) مطابق شکل ۵-۷ می‌توان (با استفاده از رابطه

۵-۸) چنین نوشت:

$$\tan(\theta) = \left. \frac{dy}{dx} \right|_{x=l_d} = \frac{-eE_y l_d}{m_e V_{ox}^2} \quad (9-5)$$

تمرین: نشان دهید امتداد این شیب در نقطه  $O'$  که در وسط صفحات انحراف دهنده است محور  $x$  را قطع می‌کند.

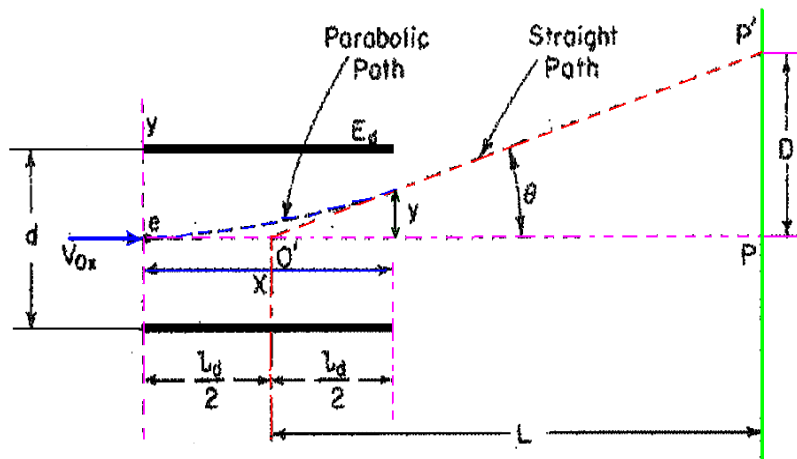

شکل (۷-۵) انحراف اشعه الکترونی در CRT

اگر فاصله صفحه فسفری تا نقطه  $O'$  را  $L$  بنامیم. خواهیم داشت:

$$\tan(\theta) = D/L \Rightarrow D = -L \frac{eE_y l_d}{m_e V_{0x}^2} (m) \quad (10-5)$$

$$E_y = \frac{E_d}{d} \quad (11-5) \quad \text{از طرفی می‌دانیم:}$$

$$\frac{1}{2} m V_{0x}^2 = -e E_a \quad (12-5) \quad \text{که } E_a \text{ اختلاف پتانسیلی است که به الکترون شتاب داده است.}$$

با جایگذاری روابط (۱۱-۵) و (۱۲-۵) در (۱۰-۵) به نتیجه نهایی می‌رسیم.

$$D = \frac{L \cdot l_d \cdot E_d}{2 \cdot d \cdot E_a} \quad (13-5)$$

که پارامترهای موجود به ترتیب عبارتند از:

$D$ : میزان جابجایی پرتو (از نقطه تعادل) روی صفحه فسفری

$L$ : فاصله مرکز صفحات از صفحه فسفری

$l_d$ : طول موثر صفحات انحراف دهنده

$d$ : فاصله بین جوشهای انحراف دهنده

$E_d$ : ولتاژ انحراف دهنده

$E_a$ : ولتاژ شتاب دهنده

از رابطه (۱۳-۵) می‌توان نتیجه گرفت که به ازای مقادیر معین  $E_a$  و ابعاد CRT، انحراف اشعه روی صفحه

فسفری به طور خطی با ولتاژ انحراف دهنده  $E_d$  متناسب است. در عمل  $E_d$  یک ولتاژ متغیر است و در نتیجه انحراف اشعه، باعث ایجاد تصویر روی صفحه می‌شود.

\* حساسیت انحراف - یکی از مشخصه‌های CRT مقدار انحراف اشعه به ازای ولتاژ یک ولت است. که همان حساسیت دستگاه می‌باشد.

$$S = \frac{D}{V_d} = \frac{L \cdot l_d}{2 \cdot d \cdot E_a} \quad (m/V) \quad (14-5)$$

\* ضریب انحراف - به صورت عکس حساسیت تعریف می‌شود و عبارت است از:

$$G = \frac{1}{S} = \frac{2 \cdot d \cdot E_a}{L \cdot l_d} \quad (V/m) \quad (15-5)$$

پس می توان نوشت:

میزان جابجایی اشعه  $\times$  ضریب انحراف = ولتاژ ورودی (مجهول)

$$\text{میزان جابجایی اشعه} = \frac{\text{ولتاژ ورودی}}{\text{حساسیت دستگاه}}$$

و چون ضرب معمولاً آسانتر از تقسیم است، معمولاً از ضریب انحراف به جای حساسیت استفاده می شود. ملاحظه می شود که میزان حساسیت با افزایش ولتاژ شتاب دهنده  $E_a$  کاهش می یابد. یعنی برای انحراف مشخص پرتو، نیاز به ولتاژ زیادتری بر روی صفحات انحراف دهنده داریم. البته  $E_a$  را نمی توان به هر مقدار دلخواه کوچک کرد.

چون شدت روشنایی نقطه روی صفحه نورانی کم می شود. مقادیر نوعی (typical) حساسیت در محدوده  $0.1 \frac{mm}{V}$

تا  $1.0 \frac{mm}{V}$  می باشد که با ضریب انحراف  $10 \frac{V}{mm}$  و  $1 \frac{V}{mm}$  متناظرند. کلاً برای ازدیاد حساسیت دو راه وجود دارد:

۱- بزرگ کردن  $L$  و کاهش  $E_a$

۲- بزرگ کردن  $l_d$  و کاهش  $d$

بزرگ کردن  $L$  و کاهش  $E_a$  باعث تضعیف پاسخ فرکانسی لامپ پرتوی کاتدی می شود.

بزرگ کردن  $l_d$  و کاهش  $d$  باعث شود که باریکه الکترون به لبه خروجی صفحات انحراف دهنده بخورد و منعکس شود. باید توجه داشت اگر تمام مشخصات صفحات افقی و عمودی انحراف دهنده یکسان باشند، به دلیل تفاوت فاصله مرکز آنها با صفحه فسفری، میزان حساسیت افقی و عمودی متفاوت خواهد بود. یعنی به جای  $L$  باید  $L_V$  و  $L_H$  تعریف شود. در آن صورت خواهیم داشت:

$$S_V = \frac{L_V \cdot l_d}{2 \cdot d \cdot E_a} \quad \text{و} \quad S_H = \frac{L_H \cdot l_d}{2 \cdot d \cdot E_a} \quad (16-5)$$

### ۵-۳-۳) محدودیت فرکانس

هنگامی که سرعت جابجایی پرتو برای دیدن تغییرات سریع ولتاژ ورودی بسیار زیاد است (که در فرکانسهای بالا اتفاق می افتد) میزان روشنایی تصویر ایجاد شده روی صفحه بسیار کم خواهد بود. در اسکوپهای سریع سعی بر افزایش ولتاژ شتاب دهنده و در نتیجه افزایش انرژی (یا سرعت) پرتوی الکترونی است. طبیعی است هر چه سرعت الکترون بیشتر شود، انحراف آن توسط صفحات افقی و عمودی نیز مشکلتر خواهد شد. لذا لامپهای معمولی تا حد ۱۰۰ مگاهرتز کار می کنند. در لامپهای مدرن برای رفع این مشکل، شتاب دادن به الکترونها در دو مرحله صورت می گیرد. در این روش ابتدا الکترونها با ولتاژی در حد چند هزار ولت شتاب گرفته، وارد فضای بین صفحات انحراف دهنده می شوند. سپس با آند شتاب دهنده دیگری سرعت الکترونها به حد کافی افزایش می یابد. در این جا ولتاژ شتاب دهنده ثانویه هیچ تاثیری بر حساسیت لامپ نخواهد داشت. به این لامپها اصطلاحاً لامپ با شتاب پس از انحراف می گویند: (Post deflection acceleration tube). در شکل ۵-۸ نمونه ای از ساختمان این لامپها ارائه شده است. در اینجا از یک شبکه توری با ولتاژ بیش از ۱۰۰۰۰ ولت به عنوان آند ثانویه استفاده شده است.

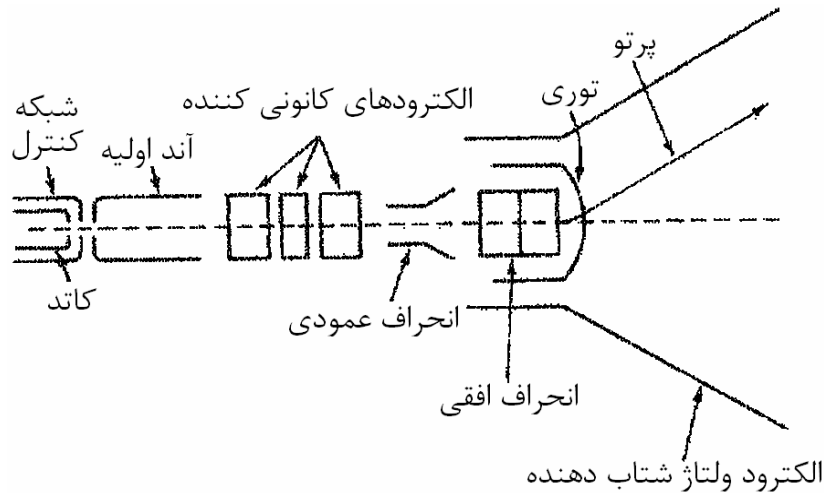

شکل (۵-۸)

یکی از معایب این لامپ از بین رفتن تمرکز و حذف تعدادی از الکترون‌ها توسط توری است. شتاب دهنده‌های ثانویه بدون استفاده از توری این مشکل را ندارند. (شکل ۵-۹) ویژگی مهم لامپ اخیر این است که پس از خروج پرتو از صفحات انحراف عمودی، عمل تمرکز مجدداً صورت می‌گیرد و پرتو به صفحات انحراف افقی میرسد. پس از آن شتاب دهنده ثانویه که یک لنز چهار قطبی است قرار دارد. این لنز علاوه بر افزایش زاویه پرتو، عدم تمرکز نیز ایجاد نمی‌کند.

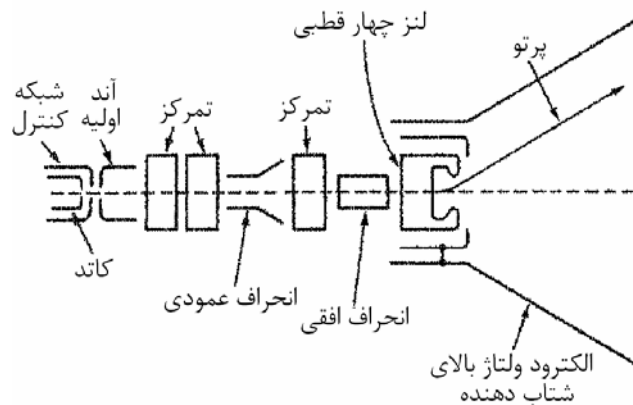

شکل (۵-۹)

### ۵-۳-۴) انحراف دهنده الکترومغناطیسی

انحراف دادن به اشعه توسط میدان مغناطیسی نیز امکان دارد. برای انحراف اشعه توسط میدان مغناطیسی لازم است جهت میدان عمود بر راستای حرکت پرتو باشد. این کار توسط سیم‌پیچ یوک (یوغ) عملی است. با انجام محاسبات لازم می‌توان دید که میزان حساسیت با  $1/\sqrt{E_a}$  متناسب است و به همین دلیل افزایش  $E_a$  در انحراف دهنده مغناطیسی حساسیت را کمتر کاهش می‌دهد. همچنین زاویه انحراف اشعه که در روش مغناطیسی قابل حصول است بیش از روش الکتریکی است. این دو ویژگی باعث شده است که در تلویزیون از انحراف دهنده مغناطیسی استفاده شود. چرا که در این مورد تصویر بزرگ و روشن مورد علاقه است.

سؤال: ویژگیهای فوق الذکر هر کدام چه تاثیری بر تصویر دارند؟

یکی از محدودیتهای مهم انحراف دهنده مغناطیسی، محدودیت آن در پاسخ به فرکانسهای بالا است. این مشکل مربوط به طراحی تقویت کننده سیگنال است. (توضیح: L (اندوکتانس) بزرگ در مقایسه با خاصیت خازنی جوشنها که کوچک است)

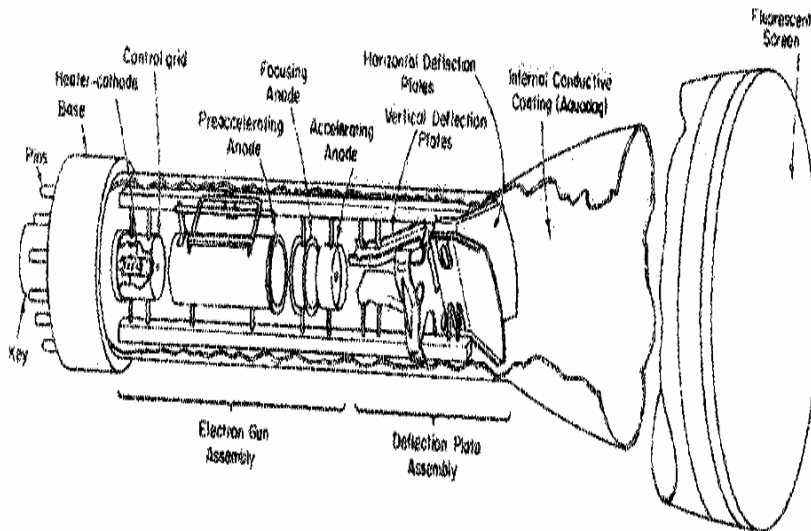

شکل (۵-۱۰)

### ۴-۵) اسیلوسکوپ چند کاناله

در اغلب مدارات دیدن دو یا چند سیگنال بطور همزمان مطلوب و مورد نیاز است. به همین منظور برخی از CRT ها دارای دو تفنگ الکترونی هستند. هر یک از تفنگها دارای انحراف عمودی مختص به خود بوده، در حالی که صفحات انحراف افقی برای هر دو مشترک است. این نوع CRT، لامپ اشعه کاتدی با دو پرتو نامیده می‌شود. (Dual Beam CRT) از این روش در برخی حالت‌های خاصی که نیاز به دو کانال کاملاً مجزا و ایزوله از هم باشند استفاده می‌شود. یک روش متداول‌تر و ارزان‌تر روش دو کاناله می‌باشد (Dual Trace). در این روش تنها یک تفنگ الکترونی وجود دارد.

برای نمایش سیگنال در اسکوپ دو کاناله دو راه وجود دارد.

الف - یک سیگنال بطور کامل روی صفحه نمایش داده شود و سپس سیگنال دوم: در عمل به دلیل خاصیت فسفرسانس (ادامه نورانی بودن) به نظر میرسد که دو سیگنال هم زمان روی صفحه اسکوپ وجود دارند. شکل ۵-۱۱ بلوک دیاگرام لازم برای این روش را نشان می‌دهد.

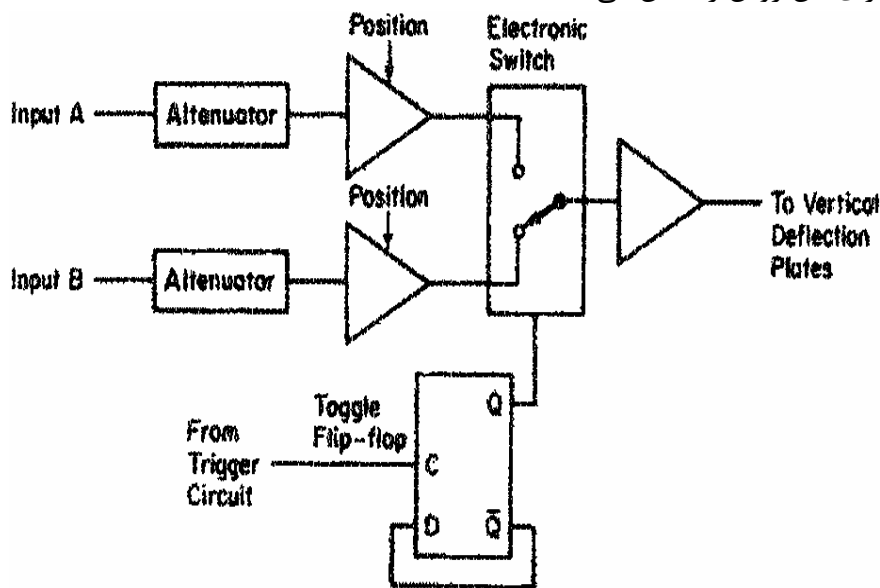

شکل (۵-۱۱)

هر بار که موج دندانانه اره‌ای شروع می‌شود، سوئیچ تغییر وضعیت می‌دهد. بنابراین در یک بار انحراف افقی سیگنال اعمالی به صفحات انحراف عمودی از ورودی A بوده و در انحراف بعدی این ورودی سیگنال B است. عیب این روش این است که اگر ورودی غیرپریودیک باشد تصویر صحیحی از آن ایجاد نمی‌شود. همچنین در سرعت‌های کم، هنگامی که سرعت جاروب کند است عمل نشان دادن دو سیگنال به صورت یک در میان کاملاً مشهود است. در اسکوپهای دو کاناله این نوع نمایش سیگنالها با زدن کلید ALT (مخفف Alternative) امکان‌پذیر است. (مناسب برای فرکانس بالا)

ب - روش دوم شبیه به روش ALT است به جز اینکه در این حالت سوئیچ شکل (۵-۱۱) با سرعت خیلی زیادی بین دو حالت تغییر وضعیت می‌دهد بنابراین روی صفحه نمایش قسمتهایی از سیگنال A را به همراه قسمتهایی از سیگنال B که یک در میان پشت سر هم قرار گرفته‌اند، می‌توان دید. البته جهت محو اشعه هنگام عبور از یک کانال به کانال دیگر از شبکه کنترل استفاده می‌کنند. این روش به نام CHOP نامیده شده و در اسکوپهای دو کاناله کلیدی با همین نام قابل انتخاب می‌باشد. به خاطر محدودیت سرعت سوئیچ این روش در نمایش سیگنالهای فرکانس بالا ضعف داشته و سیگنال را به صورت منقطع نمایش می‌دهد. در واقع ALT و CHOP مکمل یکدیگرند. (مناسب برای فرکانس پائین)

## ۵-۵) پردازش سیگنال عمودی

### ۵-۵-۱) تقویت عمودی

فرض کنید لامپ اشعه کاتدی دارای حساسیت (ضریب انحراف)  $10V/cm$  باشد. یعنی هر  $10V$  روی جوشن عمودی باعث  $1cm$  انحراف روی صفحه در جهت عمودی بشود. در این صورت یک سینوسی با دامنه فرضاً  $10mV$  را نمی‌توان دید. چون باعث  $10.01mm$  انحراف می‌شود. پس ورودی را نمی‌توان مستقیماً به جوشن اعمال کرد و باید آنرا تقویت نمود. اگر بخواهیم همان  $10mV$  باعث  $1cm$  انحراف شود، ابتدا باید آنرا با ضریب  $1000$  تقویت کنیم. حال اگر با همین ضریب تقویت، ورودی دارای دامنه  $1V$  باشد. در آن صورت  $100cm$ ، یعنی یک متر انحراف خواهیم داشت و بنابراین باید ورودی را تضعیف کنیم.

### ۵-۵-۲) تضعیف کننده‌ها

تضعیف کننده بین ورودی عمودی و تقویت کننده قرار می‌گیرد. و عملکرد آن بر اساس تقسیم ولتاژ است. میزان تضعیف توسط سلکتور  $Volt/Div$  انتخاب می‌شود.

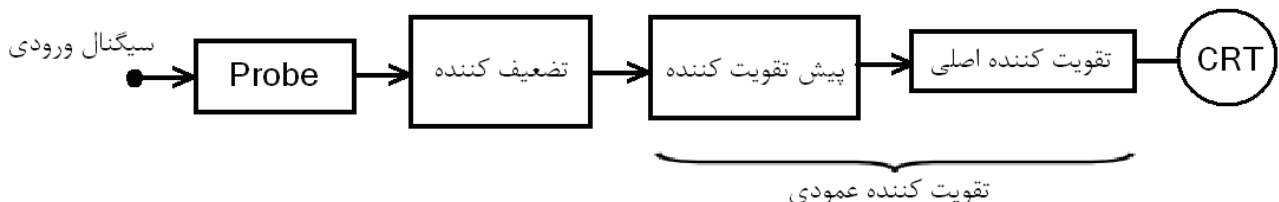

شکل (۵-۱۲) بلوکهای پردازش کننده سیگنال عمودی

در شکل زیر یک نمونه ساده از تضعیف کننده نشان داده شده است. امپدانس ورودی همواره ثابت است و به وضعیت سوئیچ بستگی ندارد. اما تغییر وضعیت سوئیچ امپدانس دیده شده از طرف تقویت کننده را تغییر می‌دهد.

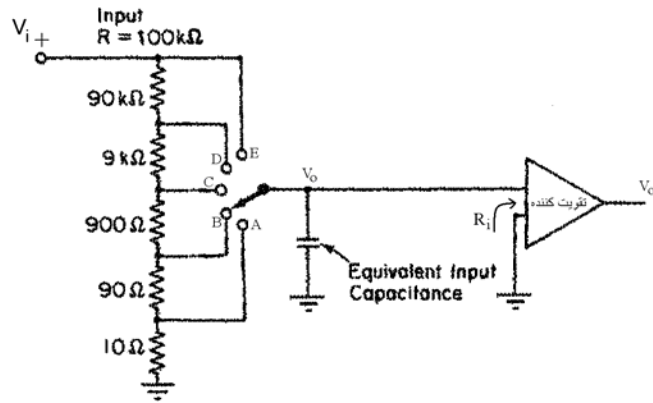

شکل (۵-۱۳)

تقویت کننده دارای امپدانس ورودی زیاد است تا باعث بارگذاری تضعیف کننده نشود. (البته تضعیف کننده نیز مدار را بارگذاری خواهد کرد مگر اینکه R بزرگ باشد) به عنوان مثال در وضعیت D با فرض  $R_i = \infty$  داریم:

$$\frac{V_o}{V_i} = \frac{10}{100} = 0.1$$

و اگر  $R_i = 100K\Omega$  باشد در همان وضعیت داریم:

$$\frac{V_o}{V_i} = \frac{10 \parallel 100}{100} = 0.09$$

• **حساسیت** - اگر حساسیت از ورودی تقویت کننده تا صفحه نمایش همان  $10 \text{ mV/cm}$  باشد. آنگاه حساسیت از ورودی تضعیف کننده به صفحه اسکوپ چنین خواهد شد:

$$E : 10 \frac{\text{mv}}{\text{cm}} \quad D : 0.1 \frac{\text{v}}{\text{cm}} \quad C : 1 \frac{\text{v}}{\text{cm}} \quad B : 10 \frac{\text{v}}{\text{cm}} \quad A : 100 \frac{\text{v}}{\text{cm}}$$

(همه با فرض  $R_i = \infty$ )

این اعداد همان اعدادی است که در صفحه کنترل اسکوپ (صفحه جلویی اسکوپ) در اطراف سلکتور  $\text{Volt/Div}$  نوشته می شود.

مثال - تقویت کننده عمودی دارای حساسیت  $50 \text{ mV/cm}$  است. تضعیف کننده را طوری طراحی کنید که ضریب تضعیف های ۴، ۱۰، ۴۰، ۱۰۰، ۴۰۰ باشد.

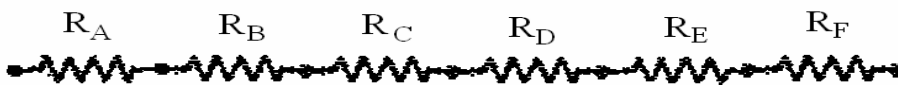

$$R = R_A + R_B + R_C + R_D + R_E + R_F = 8000k\Omega$$

$$\frac{R_A}{R} = \frac{1}{40} \quad \text{و} \quad \frac{R_A + R_B}{R} = \frac{1}{100} \quad \text{و} \quad \frac{R_A + R_B + R_C}{R} = \frac{1}{40}$$

$$\frac{R_A + R_B + R_C + R_D}{R} = \frac{1}{10} \quad \frac{R - R_F}{R} = \frac{1}{4}$$

$$R_A = 20k\Omega, R_B = 60k\Omega, R_C = 120k\Omega, R_D = 600k\Omega, R_E = 1.2M\Omega, R_F = 6M\Omega$$

$$\text{حساسیتها} : 20, 5, 2, 0.5, 0.2, 0.05 \frac{\text{v}}{\text{cm}}$$

• **اثر امپدانس خازنهای موازی -** با تمامی مقاومت‌های تضعیف کننده، خازنهای سرگردان به صورت موازی قرار دارند که باعث می‌شود ورودی تضعیف کننده از دید یک سیگنال سینوسی دارای امپدانس وابسته به فرکانس باشد و این مسئله خطای اندازه‌گیری در فرکانسهای متفاوت را پیش می‌آورد (چرا؟).

برای حل این مشکل، اثر این خازنها را جبران‌سازی می‌کنند. روش جبران‌سازی این است که خازنهای واقعی با هر طبقه مقاومتی موازی شوند. ظرفیت این خازنها بسیار بالاتر از ظرفیت خازنهای سرگردان است و بنابراین در اتصال موازی با خازنهای سرگردان، ظرفیت آنها تغییری نمی‌کند و در واقع اثر خازن سرگردان را حذف می‌کنند. حال برای اینکه میزان تضعیف به فرکانس بستگی نداشته باشد، باید این خازنها دارای مقدار معینی باشند. مدار ساده شکل (۵-۱۴) را در نظر بگیرید. اگر ورودی سینوسی با فرکانس  $\omega$  باشد:

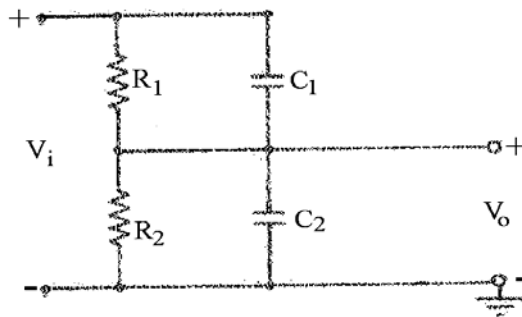

شکل (۵-۱۴)

$$\frac{V_o}{V_i} = \frac{\frac{R_2}{1 + jR_2C_2\omega}}{\frac{R_1}{1 + jR_1C_1\omega} + \frac{R_2}{1 + jR_2C_2\omega}} \quad (۵-۱۹)$$

می‌بینیم برای اینکه  $\frac{V_o}{V_i}$  به فرکانس وابسته نباشد باید داشته باشیم

$$R_1C_1 = R_2C_2 \quad (۵-۲۰)$$

و در آن صورت در تمام فرکانسها داریم:

$$\frac{V_o}{V_i} = \frac{R_2}{R_1 + R_2} \quad (۵-۲۱)$$

به همین ترتیب می‌توان ثابت کرد، در یک تضعیف کننده با تعداد طبقات زیادتر نیز شرط لازم و کافی این است که  $R_1C_1 = R_2C_2 = \dots = R_nC_n$  باشد.

یک تضعیف کننده جبران شده با خازنهای مقسم در شکل ۵-۱۵ نشان داده شده است. امپدانس ورودی اغلب اسکوپها را می‌توان به صورت حاصل موازی یک مقاومت  $1M\Omega$  و یک خازن ۱۰ الی ۳۰ پیکوفاراد مجسم کرد.

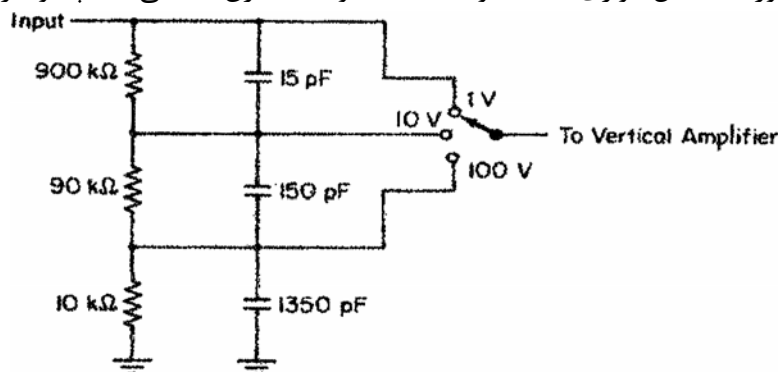

شکل (۵-۱۵)



در اسیلوسکوپهای فرکانس بالا معمولاً از تضعیف کننده‌های دو طبقه استفاده می‌شود. در مرحله اول تضعیف در ورودی تقویت کننده و با نسبتهای ۱۰۰:۱۰:۱ و در مرحله دوم، تضعیف بعد از تقویت کننده و با ضرایب ۵:۲:۱ انجام می‌شود (شکل ۵-۱۶).

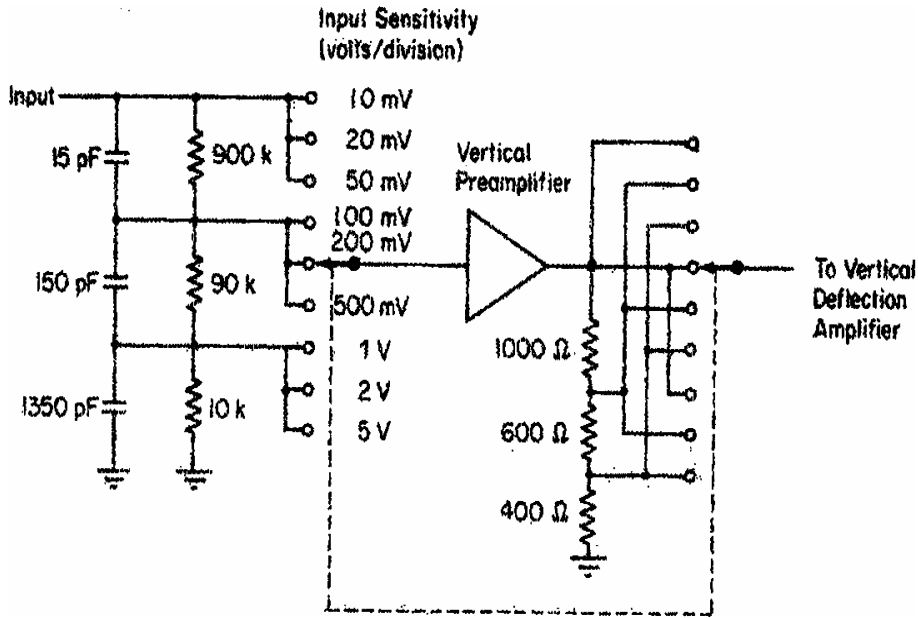

شکل (۵-۱۶)

### ۵-۵-۳) تزویج ac و dc

هنگامی که کلید در وضعیت تزویج ac است سیگنال عمودی از یک فیلتر خازنی عبور کرده و جزء dc آن حذف می‌شود ولی در تزویج dc این فیلتر حضور ندارد (شکل ۵-۱۷). در صورتیکه سیگنال دارای مولفه dc بزرگی باشد و هدف دیدن تغییرات کوچک روی آن باشد، انتخاب تزویج ac این امکان را می‌دهد که مقدار dc حذف شده و با انتخاب مناسب سلکتور Volt/Div این تغییرات کوچک به خوبی مشاهده شوند.

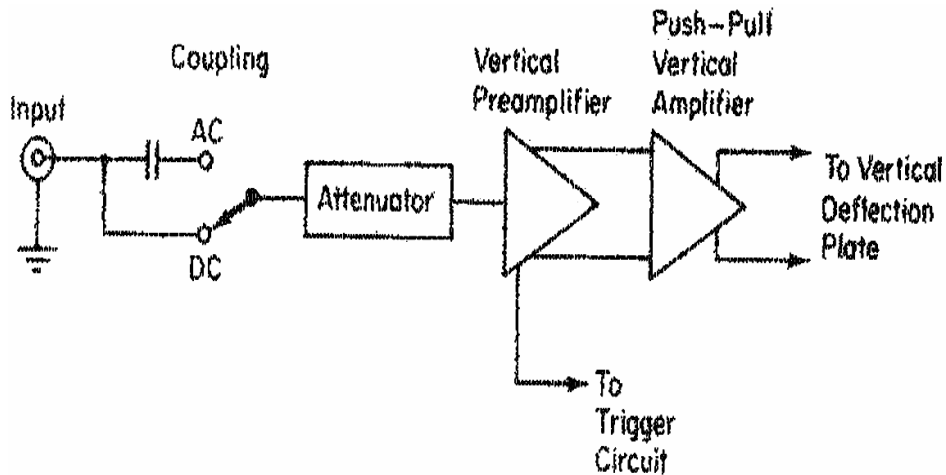

شکل (۵-۱۷) مدار پردازش سیگنال عمودی به همراه سلکتور AC/DC

باید توجه داشت در حالت کوپلاژ AC فرکانس قطع حدود چند ده هرتز بوده و لذا، اگر فرکانس سیگنال خیلی کوچک باشد، قرائت سیگنال روی اسکوپ صحیح نخواهد بود. در این موارد و باید از کوپلاژ DC استفاده شود.

## ۵-۶ پروب

پروب یک کابل هم محور است که سیگنال به هادی مرکزی و زمین به هادی روکش وصل می‌شود.

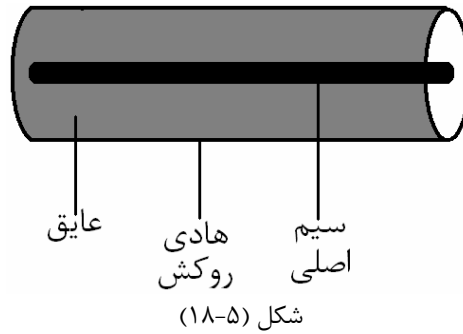

در اسیلوسکوپهای فرکانس بالا از پروبهای جبران شده و تضعیف کننده استفاده می‌شود. شکل (۵-۱۹) یک نمونه پروب ۱۰ به ۱ را نشان می‌دهد.

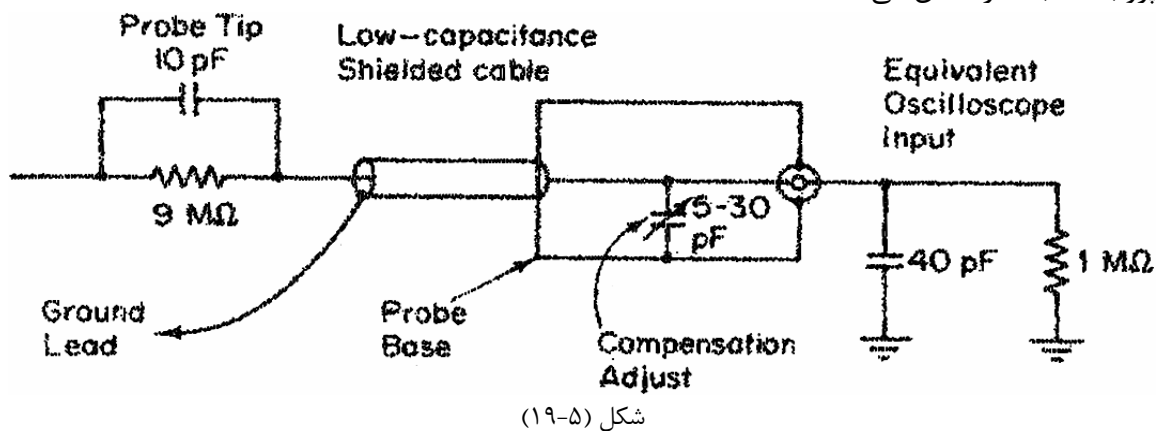

در ابتدای این پروب مقاومت  $9M\Omega$  بطور موازی با خازن  $10PF$  قرار دارد. در انتهای پروب نیز یک خازن  $30PF$  قابل تنظیم وجود دارد. که با تنظیم آن می‌توان جبرانسازی بهینه انجام داد. اگر خازن به درستی تنظیم شود، پاسخ اسکوپ عیناً نظیر سیگنال ورودی خواهد بود. در حالتی که ظرفیت خازن کمتر از حد باشد، به آن فوق جبرانسازی شده می‌گویند و اگر بیش از حد لازم مطلوب باشد، زیر جبرانسازی خواهد بود (شکل ۵-۲۰).

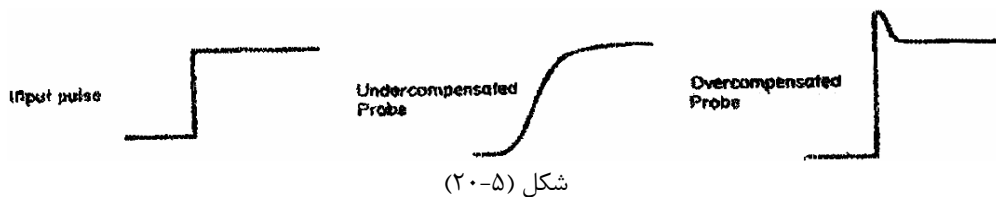

## ۵-۷ سیگنال افقی و مدار جاروب (سیستم انحراف افقی)

### ۵-۷-۱ تولید سیگنال افقی

بخشهای مختلف مدار تولید سیگنال افقی و ارتباط آن با بخشهای دیگر مدار اسکوپ در شکل (۵-۲۱) نشان داده شده است.

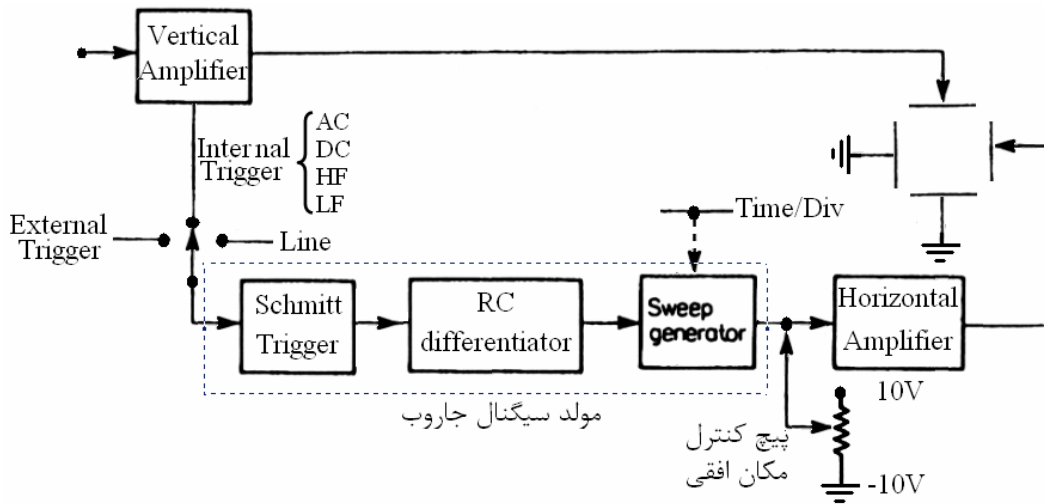

شکل (۵-۲۱)

همانطور که دیده می‌شود، ابتدا از سیگنال عمودی نمونه‌برداری شده و به اشمیت تریگر وارد می‌شود. در اینجا موج سینوسی به موج مربعی تبدیل می‌گردد. در مدار مشتق‌گیر از سیگنال مربعی مشتق گرفته می‌شود و پالسهای مثبت آن جدا می‌گردد. خروجی این مدار به مولد موج دندانه‌اره‌ای داده شده و سیگنال تولیدی پس از یک تقویت کننده به جوشنهای انحراف افقی می‌رسد (شکل ۵-۲۲).

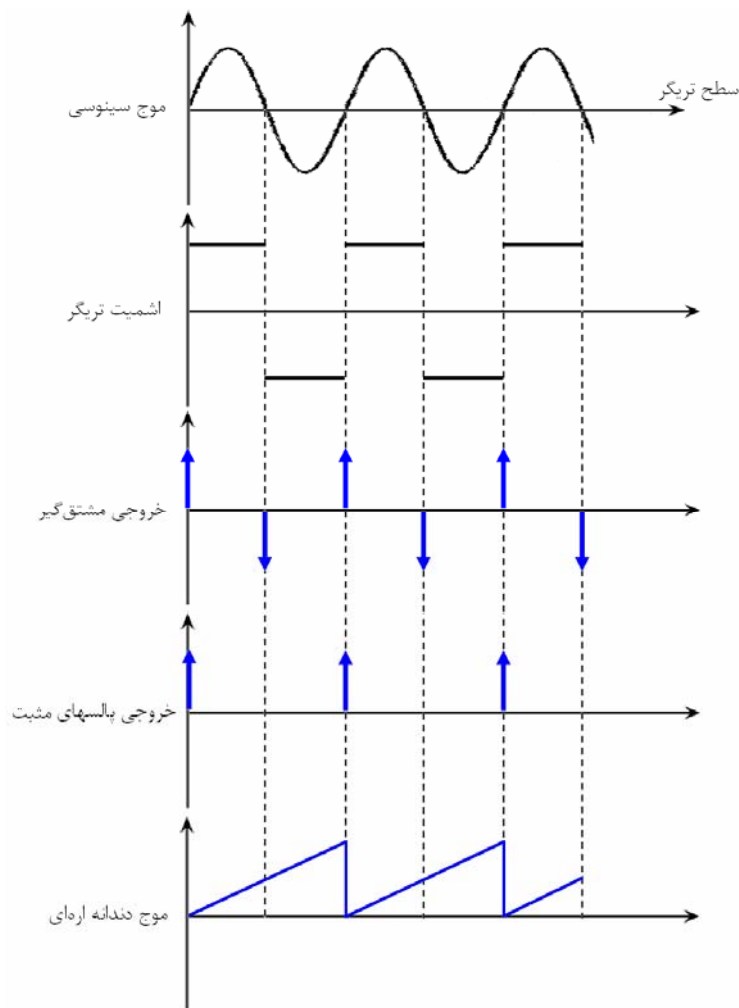

شکل (۵-۲۲)

## ۵-۷-۲) موج دندانه اره‌ای

فرض کنیم می‌خواهیم سیگنال  $y(t) = A \sin \frac{2\pi t}{T}$  را روی صفحه اسکوپ ببینیم. اگر هیچگونه ورودی به صفحات انحراف افقی ندهیم چه خواهیم دید؟ (در وسط صفحه یک خط عمودی روشن که طول آن به اندازه  $V_{p-p}$  موج سینوسی است.) اگر انحراف افقی با ولتاژ ثابت تغذیه شود چه؟ (خط جابجا می‌شود.) راه حل چیست؟ برای اینکه شکل موج ولتاژی که به صورت یک تابع سینوسی از زمان بیان می‌شود، روی صفحه اسکوپ دیده شود. باید ترتیبی اتخاذ کنیم که انحراف افقی نقش زمان را ایفا کند. به عبارت دیگر انحراف افقی باید تابعی خطی از زمان باشد. یعنی  $x = at$  و این هنگامی عملی خواهد بود که دامنه ولتاژ اعمال شده به صفحات انحراف افقی به صورت خطی با زمان افزایش یابد.

حال ببینیم در این حالت چه اتفاق می‌افتد:

$$y(t) = A \sin\left(\frac{2\pi t}{T}\right) \Rightarrow y(t) = A \sin\left[\frac{2\pi}{T} \cdot \frac{x(t)}{a}\right] \Rightarrow y(t) = A \sin\left[\frac{\omega \cdot x}{a}\right] \quad (۲۲-۵)$$

$$\text{یا } y(t) = A \sin\left[\frac{2\pi}{Ta} \cdot x(t)\right] \Rightarrow y = A \sin\left[\frac{2\pi \cdot x}{Ta}\right] \quad (۲۳-۵)$$

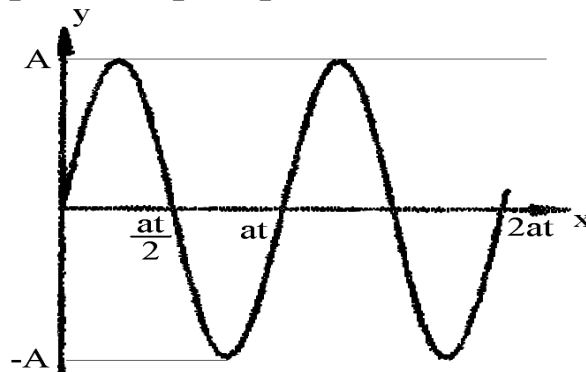

شکل (۲۳-۵)

همانطور که در شکل دیده می‌شود، دوره تناوب شکلی که روی صفحه دیده خواهد شد برابر  $aT$  است. یعنی در واحد طول (مثلاً سانتی‌متر) روی صفحه تعداد  $\frac{1}{aT}$  سیکل دیده می‌شود. اگر بخواهیم تعداد سیکلهای رویت شده زیاد باشد، باید  $a$  را کوچک کنیم و بالعکس. تغییر  $a$  با تغییر ضریب تقویت یا تضعیف تقویت کننده افقی امکان‌پذیر است.  $\alpha$  در واقع سرعت افقی نقطه نورانی روی صفحه اسکوپ بوده و مثلاً با سانتی‌متر بر ثانیه بیان می‌شود. مقیاس زمان روی محور  $x$ ها در اسکوپ با واحد ثانیه بر سانتی‌متر ( $Time/Div$ ) تعریف می‌شود و از  $x(t) = at$  نتیجه می‌شود که این مقیاس با  $\frac{1}{a}$  همساز است.

**مثال -** اگر  $a = 1 \frac{cm}{s}$  و  $T = 1S$  باشد، آنگاه هر سیکل موج یک سانتی‌متر را اشغال خواهد کرد و مقیاس زمان  $1 \frac{S}{cm}$  است. اگر  $a$  را نصف کنیم  $a_2 = \frac{a}{2} = \frac{1}{2} \frac{cm}{s}$  آنگاه مقیاس زمان  $2 \frac{S}{cm}$  خواهد شد و هر سیکل موج نیم‌سانتی‌متر را اشغال می‌کند.

حال فرض کنید در همان مثال فوق  $a = 1 \frac{cm}{s}$  و عرض صفحه اسکوپ  $10cm$  باشد. نتیجه این است که لکه نورانی در مدت  $10s$  عرض صفحه را پیموده و از آن خارج خواهد شد و در واقع شکل موج عمودی را نیز با خود به

خارج از صفحه خواهد برد. برای حل این مشکل هر بار که نقطه نورانی از سمت راست صفحه خارج می‌شود، باید دوباره به چپ برگردانده شود. یعنی به جای  $x = at$  که یک خط با شیب ثابت است، باید شکل موج دندانه‌ای داشته باشیم.

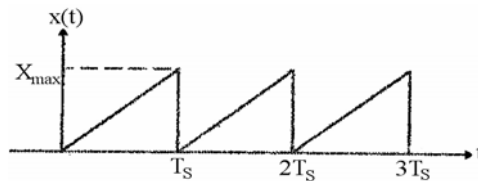

$X_{max}$  انحراف ماکزیمم اشعه در هر بار حرکت از سمت چپ

شکل (۵-۲۴)

حال مسئله این است که فرکانس این موج (فرکانس قطع و وصل کلید شکل ۵-۲۴) چقدر باید باشد. برای روشن شدن موضوع چند توضیح لازم است:

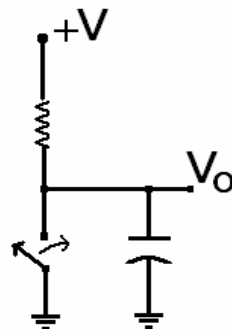

شکل (۵-۲۵) مدار ساده مولد موج دندانه‌ای

میزان انحراف کل پرتو در راستای افقی مقداری ثابت (البته نقطه شروع و نقطه انتهای انحراف یا هر یک از آنها ممکن است در محدوده دید واقع نشوند). یعنی محدوده حرکت نقطه نورانی از چپ و راست ثابت است. مقدار مینیمم (و در نتیجه ماکزیمم) موج دندانه‌ای توسط پیچ position تعیین و تنظیم می‌گردد (به ازای یک وضعیت معین از این پیچ، ماکزیمم و مینیموم موج دارای مقادیر ثابت و معین خواهد بود).

- اگر نقاط ابتدائی و انتهایی حرکت پرتو در راستای افقی، نسبت به موج سیگنال ورودی در وضعیت ثابتی نباشد. شکل ثابتی روی پرده ایجاد نخواهد شد. به عبارت دیگر عمل جاروب باید همواره در نقطه معینی از سیگنال عمودی شروع و در نقطه معین دیگری خاتمه یابد.
- پریود موج دندانه‌ای لزوماً مساوی پریود قسمت جاروب نیست و در واقع همواره پریود موج بزرگتر از زمان جاروب است. چون زمان برگشت به هر حال وجود دارد.
- با افزایش  $a$  زمان رسیدن پرتوی افقی به ماکزیمم انحراف کوچکتر می‌شود و در نتیجه زمان جاروب سریعتر پایان می‌پذیرد.

با دانسته‌های فوق نتیجه می‌شود که پریود موج دندانه‌ای باید به گونه‌ای باشد که صرفنظر از مقدار  $a$  مضرب صحیحی از موج ورودی را داشته باشد. شکل ۵-۲۶ یک نمونه واقعی از موج تریگر را نشان می‌دهد. دیده می‌شود که برگشت موج دندانه‌ای لزوماً در لحظه ورود پالس تریگر بعدی رخ نمی‌دهد و بلکه تابع  $x_m$  است. اما موج جاروب برای شروع مجدد منتظر پالس تریگر بعدی می‌شود. از آنجا که پالسهای تریگر با سیگنال ورودی عمودی سنکرون هستند. پس عمل جاروب همواره از یک نقطه معین روی منحنی شروع و در یک نقطه معین خاتمه می‌یابد و شکل موج ثابتی روی پرده دیده می‌شود. در فاصله زمانی  $t_2$  تا  $t_4$  با فرستادن پالس بقدر کافی منفی (-) به شبکه

کنترل، باریکه الکترون قطع می‌شود. نکته دیگر اینکه پالسهای تریگر فقط هنگامی تولید جاروب می‌کنند که سیگنال دندانانه اره‌ای در وضعیت توقف باشد و پالسهایی که در زمان  $t_1$  تا  $t_3$  میرسند بی اثر خواهد بود. پس:

الف - زمان جاروب لزوماً مضرب صحیحی از دوره تناوب موج اصلی نیست (چرا؟)

ب - موج دندانانه اره‌ای دارای دوره تناوبی است که مضرب صحیح از دوره تناوب موج اصلی است.

زمان جاروب:  $t_2 - t_1$       زمان برگشت:  $t_3 - t_2$

زمان قطع:  $t_4 - t_3$        $T = T_4 - t_1 =$  پریود موج دندانانه اره‌ای

ج - زمان توقف از یک دوره تناوب موج اصلی بیشتر نمی‌شود. (چرا؟)

د - زمان جاروب بستگی به وضعیت کلید  $Time/Div$  دارد. (چرا؟)

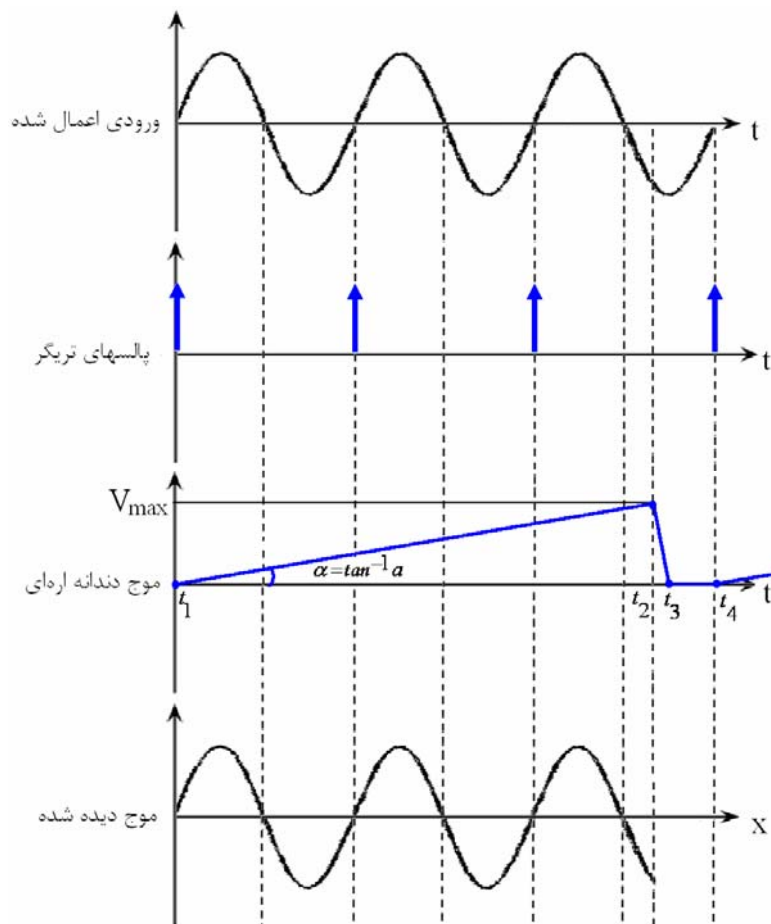

شکل (۵-۲۶)

### ۵-۷-۳ انواع تریگر

۱- تریگر و جاروب وضع عادی (Normal Mode): اساس کار وجود یک سیگنال متناوب است که تراز تریگر را مرتباً قطع می‌کند و پالسهای تریگر ایجاد می‌شود. البته با انتخاب کلیدی که به صورت +/- در اسکوپ مشخص شده است می‌توان تعیین نمود که پالسهای تریگر در جبهه صعودی سیگنال متناوب ایجاد شود یا در جبهه نزولی آن و بنابراین شکل موج دیده شده متفاوت خواهد بود.

در حالت نرمال امکان اینکه از تمامی سیگنال ورودی و یا فقط از مولفه AC آن جهت ایجاد تریگر استفاده شود، وجود دارد. دو حالت فوق با قرار دادن مجموعه کلید Source در وضعیت‌های DC و AC (به ترتیب) قابل

گزینه‌ش می‌باشند. همچنین این امکان وجود دارد که مولفه‌های فرکانس بالا از سیگنال ورودی حذف شده و سپس سیگنال به مدار تریگر اعمال شود. در این حالت کلید مربوطه باید روی HF Rej قرار گیرد و بالعکس اگر لازم باشد مولفه‌های فرکانس پایین ورودی قبل از اعمال به تریگر حذف شوند از حالت LF Rej استفاده می‌شود. در اغلب اسکوپها دو انتخاب دیگر به نام TV-H و TV-V وجود دارد که به ترتیب برای سنکرون شدن با پالسهای افقی و عمودی در تلویزیون مناسب است. در اسکوپهای دو کاناله این آزادی وجود دارد که سیگنال تریگر از هر یک از کانالها انتخاب شود. در عمل بایستی کانالی را که دارای ورودی با فرکانس کمتر است، انتخاب نمود تا عمل تریگر به درستی انجام شده و هر دو کانال بطور صحیح نمایش داده شوند.

۲- تریگر و جاروب وضع خودکار (Automatic Mode): اگر سیگنال ورودی dc باشد یا اصلاً ورودی اعمال نشود، در وضع عادی (نرمال) پالسهای تریگر ایجاد نخواهد شد و عمل جاروب صورت نمی‌گیرد. در وضع خودکار موج جاروب، صرفنظر از ورودی، مرتباً ایجاد می‌شود. حال اگر ورودی صفر یا دارای مقدار dc باشد، یک خط افقی ثابت نمایش داده خواهد شد و در صورتیکه موج ورودی متناوب به اسکوپ اعمال گردد. موج جاروب با آن سنکرون می‌شود. در شکل موجهای پیچیده همراه با نویز بهتر است از وضع عادی استفاده شود (چرا؟).

۳- تریگر و جاروب خارجی (External Trigger): اگر موج ورودی ضعیف و یا دارای مقدار dc زیاد باشد و نخواهیم آنرا حذف کنیم، یا شکل موج پیچیده باشد، انتخاب تراز تریگر مناسب قدری مشکل خواهد بود. در این حالت موج دیگری که با موج اصلی هم زمان باشد به ورودی اشmitt تریگر اعمال نموده و از آن برای تولید پالسهای تریگر استفاده می‌کنیم (مثال موج پیچیده: موج مربعی که دارای مدولاسیون PWM است).

۴- تریگر و جاروب با ولتاژ خط (شبهه): برای دیدن سیگنالهایی با فرکانسهای 50Hz، 100Hz و کلاً مضارب صحیحی از 50Hz بکار می‌رود.

#### ۵-۷-۴) اثر سنکرون نبودن پالسهای تریگر با شکل موج ورودی عمودی

اگر فرکانس موج اصلی از فرکانس موج تریگر کمتر باشد، دوره تناوب پالسهای تریگر از دوره تناوب موج اصلی کمتر بوده و هر بار عمل تریگر قدری زودتر از دفعه قبل انجام می‌شود و شکل روی صفحه به سمت راست حرکت می‌کند.

اگر فرکانس موج اصلی از فرکانس پالسهای تریگر بیشتر باشد، دوره تناوب پالسهای تریگر از دوره تناوب موج اصلی بیشتر بوده و هر بار عمل تریگر قدری دیرتر از دفعه قبل صورت می‌گیرد و شکل موج روی صفحه به سمت چپ حرکت می‌کند.

در هر دو حالت فوق‌الذکر تصویر ثابت و پایداری روی صفحه بدست نخواهد آمد.

#### ۵-۷-۵) ورودی افقی برای دیدن یک سیگنال بر حسب سیگنال دیگر

در این حالت یک سیگنال مستقل، جدای از ورودی مورد نظر، به ورودی محور افقی وصل می‌شود و همانند محور عمودی امکان گزینه‌های حالت‌های تزویج ac یا dc و یا ground وجود دارد. همچنین تقویت کننده، تضعیف کننده و پروب جهت پردازش و انتقال سیگنال به جوشنهای افقی در مسیر قرار می‌گیرند. در واقع در این حالت تفاوتی بین جوشنهای افقی و عمودی نخواهد بود و هر یک از دو سیگنال به یک جفت از آنها اعمال می‌گردد. این عملکرد با انتخاب وضعیت "X - y" توسط سلکتور  $Time/Div$  بروز می‌نماید.

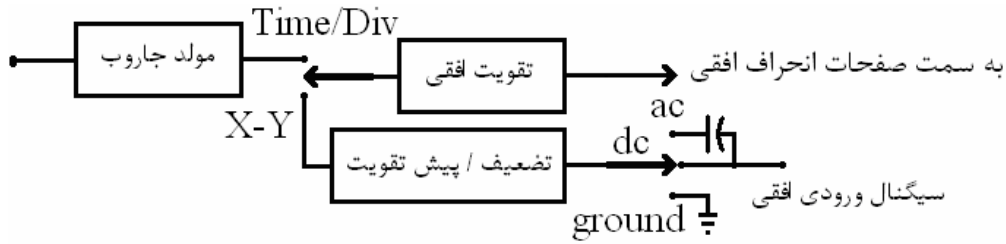

شکل (۵-۲۷)

## ۵-۸) اندازه‌گیری فاز و فرکانس (منحنیهای لیسازو)

هنگامی که کلید  $Time/Div$  در وضعیت "X - y" است، اگر به ورودیهای اسکوپ دو موج ولتاژ سینوسی اعمال کنیم حالت‌های مختلفی پیش می‌آید که ذیلاً به بررسی آنها می‌پردازیم:

الف - دو موج "هم فرکانس" هستند. در این صورت داریم:

$$x = A_1 \sin \omega t \quad \text{و} \quad y = A_2 \sin(\omega t + \varphi) \quad (۲۴-۵)$$

با حذف  $t$  از دو رابطه فوق، معادله شکل موج حاصل، بدست می‌آید:

$$y = A_2 \sin \left[ \sin^{-1} \left( \frac{x}{A_1} \right) + \varphi \right] \quad (۲۵-۵)$$

حال اگر  $\varphi = 0$  باشد یعنی دو موج علاوه بر هم فرکانس بودن، همفاز هم باشند داریم:

$$y = \frac{A_2}{A_1} \cdot x \quad (۲۶-۵)$$

یعنی منحنی بصورت یک خط راست با شیب  $\frac{A_2}{A_1}$  ظاهر می‌شود و اگر  $A_1$  با  $A_2$  نیز مساوی باشد خط حاصل

نیمساز ربع اول و سوم خواهد شد.

اگر  $\varphi = \frac{\pi}{2}$  باشد در آن صورت معادله یک بیضی حاصل می‌گردد: (بدست آوردن رابطه ساده است)

$$\frac{y^2}{A_2^2} + \frac{x^2}{A_1^2} = 1 \quad (۲۷-۵)$$

در این صورت اگر  $A_1$  بزرگتر از  $A_2$  باشد، قطر اصلی در جهت افقی خواهد بود و بالعکس. همچنین در

صورتیکه  $A_1 = A_2$  باشد، یعنی دو سیگنال هم دامنه هم باشند معادله دایره بدست می‌آید:

$$y^2 + x^2 = A^2 \quad (۲۸-۵)$$

می‌توان ثابت کرد که برای موجهای هم فرکانس در حالت کلی (دامنه‌ها نا برابر و یا اختلاف فاز بجز صفر یا

نود درجه) شکل حاصل بیضی است و در حالت‌های خاص، دایره (دامنه برابر و اختلاف فاز ۹۰ درجه) و خط راست (اختلاف فاز صفر یا ۱۸۰ درجه) بدست می‌آید.

بدون توجه به دامنه ولتاژهای اعمال شده، از بیضی حاصل به راحتی می‌توان اختلاف فاز بین دو ولتاژ را

بدست آورد (شکل ۵-۲۸):

$$\sin \phi = \frac{y_1}{y_2} = \frac{x_1}{x_2} \quad (۲۹-۵)$$



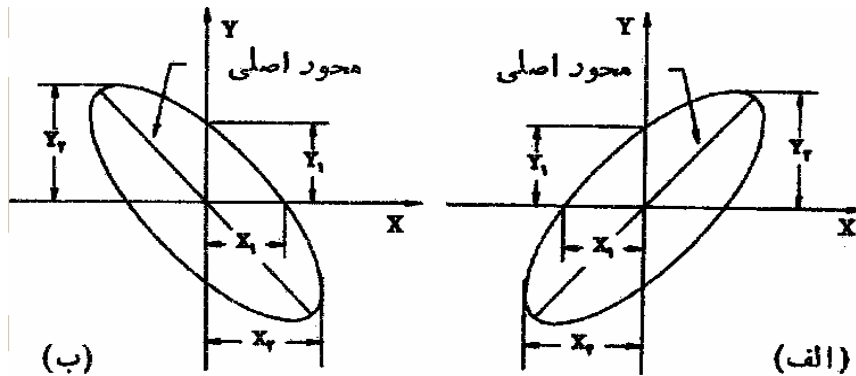

شکل (۵-۲۸)

اگر قطر اصلی بیضی مانند شکل (۵-۲۸-الف) در ربع اول و سوم باشد. اختلاف فاز از صفر درجه تا ۹۰ درجه و یا از ۲۷۰ درجه تا ۳۶۰ درجه است در حالیکه این قطر در ربع دوم و چهارم قرارگیرد، اختلاف فاز از ۹۰ درجه تا ۱۸۰ درجه و یا از ۱۸۰ درجه تا ۲۷۰ درجه است.

ب- دو موج دارای فرکانسهای متفاوت هستند. در این حالت اگر فرکانس یکی از دو موج شناخته شده باشد، فرکانس موج دیگر با استفاده از شکل موج حاصل و رابطه زیر بدست خواهد آمد.

$$\frac{f_y}{f_x} = \frac{\text{تعداد ماکزیممهای افقی شکل موج}}{\text{تعداد ماکزیممهای عمودی شکل موج}} \quad (۵-۳۰)$$

که در این رابطه  $f_x$  فرکانس سیگنال اعمال شده به صفحه‌های X و  $f_y$  فرکانس سیگنال اعمال شده به صفحه‌های Y است. برای منحنیهای لیسازویی که سرهای آزاد دارند، باید دو خط یکی افقی و دیگری قائم به گونه‌ای رسم شوند که از نقاط برخورد (گره‌های) منحنی نگذرنند. تعداد برخوردهای این خطها با منحنی در فرمول قرار داده می‌شود:

$$\frac{f_y}{f_x} = \frac{\text{تعداد برخوردهای خط عمودی با شکل}}{\text{تعداد برخوردهای خط افقی با شکل موج}} \quad (۵-۳۱)$$

البته رابطه (۵-۲۸) را نیز می‌توان برای منحنیهای لیسازو با سرهای باز بکار برد. مشروط بر اینکه نقاط تماس نقاط باز منحنی برابر (۰,۵) تماس در نظر گرفته شود.

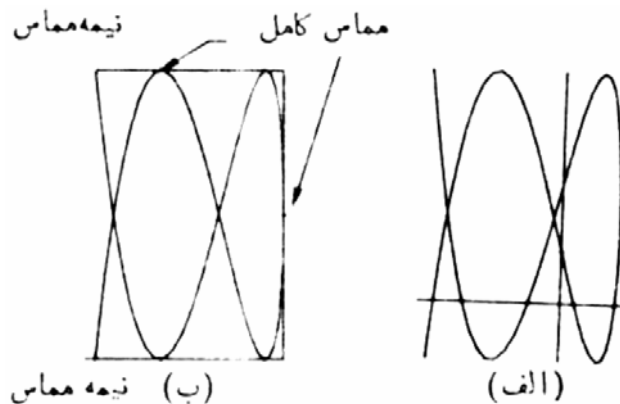

شکل (۵-۲۹) منحنیهای لیسازو با سرهای باز

## فصل ششم - دستگاههای اندازه‌گیری الکتریکی آنالوگ (قیاسی)

### ۶-۱) معرفی

دستگاه قیاسی، به دستگاهی گفته می‌شود که خروجی آن به صورت تابع پیوسته‌ای است که با ورودی رابطه ثابتی دارد. تقسیم‌بندی این دستگاهها از جنبه‌های متعددی صورت می‌گیرد.

\* تقسیم‌بندی بر حسب کمیتی که اندازه‌گیری می‌شود:

آمپرسنج، ولت‌سنج، وات‌سنج، فرکانس‌سنج، ضریب توان‌سنج و ...

\* تقسیم‌بندی بر اساس اثر حاصل از جریان و ولتاژ:

اثر مغناطیسی      آمپرسنج‌ها، ولت‌سنج‌ها، وات‌سنج‌ها، انرژی‌سنج‌ها

اثر گرمایی      آمپرسنج‌ها، ولت‌سنج‌ها

اثر الکتروستاتیکی      ولت‌سنج‌ها

اثر القایی      آمپرسنج‌ها، ولت‌سنج‌ها، وات‌سنج‌ها، انرژی‌سنج‌های ac

اثر هال      شارسنج‌ها، آمپرسنج‌ها

\* تقسیم‌بندی بر اساس روش بکار رفته:

دستگاه اندازه‌گیری مستقیم: (آمپرسنج‌ها، ولت‌سنج‌ها، وات‌سنج‌ها، انرژی‌سنج‌ها)

دستگاه مقایسه‌ای: پلهای dc، ac و ....

### ۶-۲) اصول عملکرد

#### ۶-۲-۱) اثر مغناطیسی:

می‌دانیم که سیم راست حامل جریان در اطراف خود میدان مغناطیسی ایجاد می‌کند. در یک سیم‌پیچ، میدان مغناطیسی ایجاد شده توسط حلقه‌های پیچک با هم جمع می‌شوند و پیچک به صورت آهنربای الکتریکی عمل می‌کند (شکل ۶-۱)

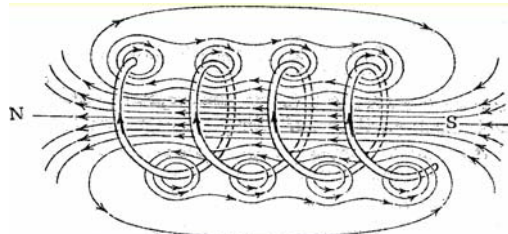

شکل (۶-۱)

\* نیروی جاذبه و دافعه: آهنربای مجازی حاصل از پیچک در شکل ۶-۱ را در نظر بگیرید. هنگامیکه یک قطعه آهن نرم را نزدیک یک سر پیچک بیاوریم، جذب آن می‌شود. بنابراین اگر میزان حرکت آهن را

توسط عقربه‌ای مدرج کنیم یک دستگاه اندازه‌گیری برای جریان عبوری از پیچک ساخته‌ایم. از این اثر در نوع جذبی دستگاه اندازه‌گیری با آهن گردان استفاده می‌شود. اگر دو تکه آهن نرم نزدیک پیچک قرار دهیم. هر دو آهن به یک صورت مغناطیس می‌شوند و بین آنها نیروی دافعه بوجود می‌آید. از این اثر در نوع دفعی دستگاههای اندازه‌گیری آهن نرم (آهن گردان) استفاده می‌شود.

\* نیروی بین پیچک حامل جریان و آهنربای دائم: اگر پیچک شکل ۶-۱ را به یک آهنربای دائم نزدیک کنیم. بین آنها نیروی جاذبه یا دافعه‌ای پیش می‌آید. حال اگر آهنربای دائم ثابت باشد و پیچک روی محوری بین دو تکیه‌گاه قرار گیرد. در اثر این نیرو حرکت خواهد کرد. این اثر در اسبابهای با قاب گردان و آهنربای دائم بکار می‌رود (شکل ۶-۲).

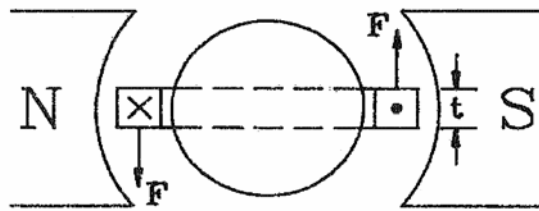

شکل (۶-۲)

\* نیروی بین دو پیچک حامل جریان: بدیهی است بین دو پیچک حامل جریان نیز که بصورت دو آهنربای الکتریکی عمل می‌کنند، نیروی جاذبه یا دافعه ایجاد می‌گردد. اگر یکی از پیچکها ثابت و دیگری متحرک باشد، پیچک دوم حرکت می‌کند. از این اثر در اسبابهای از نوع "دینامومتری" استفاده می‌شود.

#### ۶-۲-۲) اثر گرمایی

جریان اندازه‌گیری شونده از عنصر کوچکی می‌گذرد و آنرا گرم می‌کند. افزایش دما را یک ترموکوپل (زوج گرمایی) متصل به عنصر تبدیل به ولتاژ می‌کند. ترموکوپل از دو رسانای مختلف که از دو سر به هم وصلند تشکیل شده است. اگر محل پیوند این دو فلز گرما داده شود. از حلقه بسته جریان می‌گذرد. می‌توان این جریان را اندازه گرفت. که در واقع مقدار موثر جریان گذرنده از عنصر گرم‌کننده است (به تعریف مقدار موثر جریان توجه شود). انبساط و انقباض در اثر گرما هم معیاری برای اندازه‌گیری است.

#### ۶-۲-۳) اثر الکترواستاتیکی

وقتی دو صفحه هادی دارای بار الکتریکی با فاصله از هم قرار گیرند، به یکدیگر نیروی کولنی وارد می‌کنند. از این نیرو برای حرکت دادن یکی از صفحه‌ها استفاده می‌شود. اسبابهای الکترواستاتیکی معمولاً ولت‌سنج هستند.

#### ۶-۲-۴) اثر القایی

وقتی یک صفحه یا استوانه گردان که هادی ولی غیر مغناطیسی است، در میدان مغناطیسی متغیری که از آهنربای الکتریکی تغذیه شده با جریان متناوب ایجاد شده قرار گیرد، نیروی محرکه الکتریکی در آن ایجاد می‌شود که اگر مسیر بسته‌ای برای آن فراهم گردد این نیرو جریانی را از صفحه یا استوانه می‌گذراند. نیروی ایجاد شده از بر هم کنش میدان مغناطیسی متناوب و جریان القایی صفحه را به حرکت در می‌آورد. اثر القایی بیشتر در انرژی‌سنجهای ac بکار می‌رود.

### ۶-۲-۵) اثر هال

اگر نواری از ماده رسانای حامل جریان عمود بر میدان مغناطیسی مطابق شکل ۶-۳ قرار گیرد، بین دو لبه رسانا نیروی محرکه الکتریکی (ولتاژ) ایجاد می‌شود. اندازه این ولتاژ به جریان، چگالی شار مغناطیسی و خاصیتی از رسانا بنام "ضریب اثر هال" بستگی دارد. می‌توان این نیروی محرکه الکتریکی را پس از تقویت اندازه گرفت. عنصرهای اثر هال در اندازه‌گیری میدان و شار مغناطیسی کاربرد فراوان دارند. همچنین از آنها می‌توان به عنوان عناصر حساس به جریان نیز استفاده کرد.

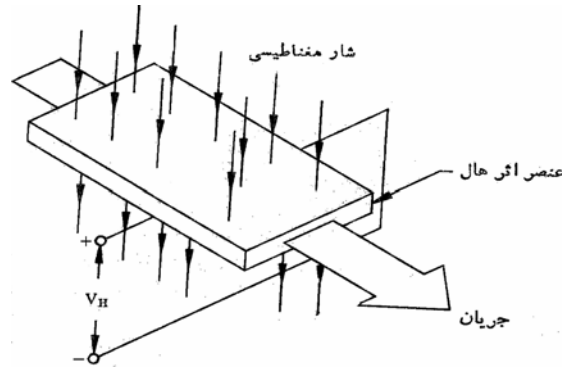

شکل (۶-۳)

### ۶-۳-۳) نیروهای عامل

برای عملکرد رضایت‌بخش دستگاه‌های اندازه‌گیری قیاسی سه نوع نیرو لازم است. این نیروها عبارتند از:

- ۱- نیروی انحراف دهنده
- ۲- نیروی کنترل کننده
- ۳- نیروی میرا کننده

### ۶-۳-۱) نیروی انحراف دهنده

عامل اصلی انحراف عقربه است و براساس یکی از اثرهای گفته شده قبل ایجاد می‌شود. در واقع سیستم انحراف دهنده دستگاه، جریان یا پتانسیل الکتریکی را به نیروی مکانیکی به نام نیروی انحراف دهنده تبدیل می‌کند.

### ۶-۳-۲) نیروی کنترل کننده

لزوم وجود این نیرو ایجاد تناسب بین انحراف عقربه و اندازه جریان یا ولتاژ است. وظایف سیستم کنترل عبارتند از:

- \* ایجاد نیرویی مساوی و متقابل با نیروی انحراف دهنده (در موضع نهایی عقربه)
  - \* برگرداندن سیستم متحرک به صفر پس از حذف نیرویی که باعث انحراف شده است.
- نیروی کنترل در اسباب‌های عقربه‌ای معمولاً توسط فنر تامین می‌شود. کنترل گرانشی (وزنی) نیز در برخی از سیستمها کاربرد دارد. که به دلیل حساسیت آن امروزه از رواج افتاده است.

### ۶-۳-۳) نیروی میرا کننده

وقتی نیروی انحراف دهنده به سیستم اعمال می‌شود. این سیستم انحراف می‌یابد و نهایتاً در موضعی می‌ایستد که نیروی انحراف دهنده با نیروی کنترل کننده به تعادل می‌رسند. نیروهای انحراف دهنده و کنترل کننده را

سیستمهایی ایجاد می کنند که دارای لختی (اینرسی) هستند و بنابراین سیستم متحرک نمی تواند بدون نوسان یا بالاخیز در موضع نهایی قرار گیرد. اگر برای میرا کردن این نوسانها نیروی اضافی تامین نشود، زمان زیادی طول می کشد تا سیستم متحرک در موضع نهایی استقرار یابد و زمانی که باید به انتظار قرائت ماند، بسیار زیاد خواهد بود. پس برای اینکه سیستم متحرک به سرعت، بی لرزش و بی نوسان به موضع تعادل خود برسد، نیروهای میراکننده لازم است. بهترین عملکرد سیستم میرا کننده آن است که سیستم متحرک را در وضعیت میرای بحرانی قرار دهد (شکل ۶-۴).

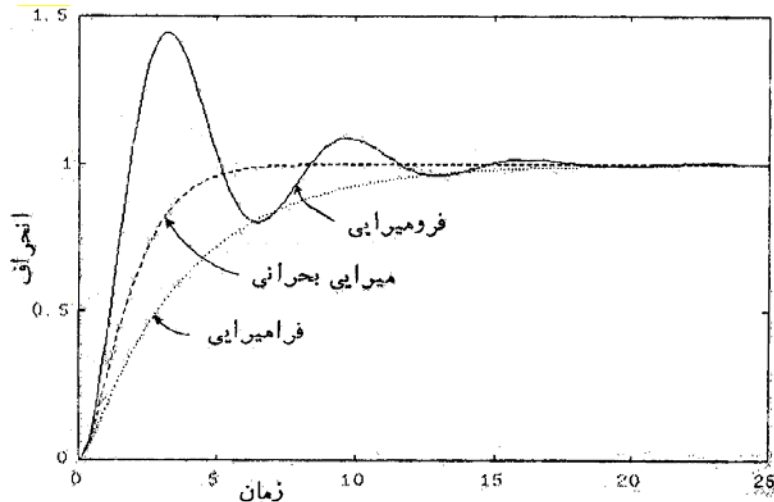

شکل (۴-۶)

- \* میرایی با اصطکاک هوا: پرهایی به انتهای عقربه متصل می شوند که در اتافک هوا حرکت می کنند و با فشرده شدن هوای پشت پره با حرکت پره و در نتیجه با حرکت عقربه یا سیستم متحرک مخالفت می شود. از این روش در دستگاه سیم داغ و آهن گردان استفاده می شود.
- \* میرایی با اصطکاک سیال: همانند میرایی با هوا است ولی به جای هوا از روغن استفاده شده و دستگاه محدودیت کاربردی بیشتری دارد. از این روش در دستگاههای الکترواستاتیک استفاده می شود.
- \* میرایی با جریان گردابی (یا الکترومغناطیسی): وقتی رسانایی در میدان مغناطیسی حرکت می کند، در آن ولتاژ القا می شود. اگر برای این ولتاژ مسیر بسته ای فراهم گردد، جریان (بنام جریان گردابی) پدید می آید. در اثر برهم کنش بین این جریان و میدان مغناطیسی، گشتاوری الکترومغناطیسی بوجود می آید که با حرکت مخالفت می کند. این گشتاور با شدت میدان مغناطیسی و جریان ایجاد شده متناسب است. جریان نیز با نیروی محرک ایجاد شده و این نیز به نوبه خود با سرعت رسانا متناسب است. بنابراین اگر شدت میدان مغناطیسی ثابت (مثلاً ناشی از یک آهنربای دائم) باشد، گشتاور با سرعت رسانا متناسب است. این نوع میرایی موثرترین نوع میرایی است و از آن در دستگاههای قاب گردان، سیم داغ و القایی استفاده می شود. وسایل میراکننده از این نوع دو صورت متداول دارند:















۱- قاب فلزی که پیچک اسباب را در خود دارد.

۲- صفحه آلومینیومی نازکی که به سیستم متحرک دستگاه متصل است و در میدان یک آهنربای دائم حرکت می کند.







- \* میرایی الکترومغناطیسی: حرکت یک پیچک در میدان مغناطیسی جریانی در پیچک پدید می آورد که تعامل بین آن و میدان مغناطیسی گشتاور ایجاد می کند. این گشتاور با حرکت پیچک مخالفت و پاسخ را

کند می‌کند. اندازه جریان و بنابراین گشتاور میراکننده به مقاومت مداری که دستگاه به آن وصل است، بستگی دارد. میرایی الکترومغناطیسی در گالوانومترها کاربرد دارد.

### ۴-۶) علائم روی دستگاههای اندازه‌گیری آنالوگ و مفهوم آنها

علامت	کمیت مورد سنجش
	جریان دائم
	جریان متناوب
	جریان دائم و متناوب
	جریان متناوب سه‌فاز که با یک دستگاه سنجیده می‌شود
	جریان متناوب سه‌فاز که با دو دستگاه سنجیده می‌شود
	جریان متناوب سه‌فاز که با سه دستگاه سنجیده می‌شود
علامت	فشار الکتریکی امتحان شده
	۰.۰ ولت
	۰.۰۰ ولت
	امتحان نشده
علامت	دقت کلاس
1,5	دقت کلاس برابر است با خطای سنجش دستگاه نسبت به مقدار ما کسیمم مقداری که دستگاه می‌سنجد مثلاً ۱,۵
	دقت کلاس برابر است با خطای سنجش دستگاه نسبت به طول خط مدرج مثلاً ۱,۵
	دقت کلاس برابر است با خطای سنجش دستگاه نسبت به مقدار واقعی که می‌باید سنجیده می‌شود مثلاً ۱,۵
علامت	مکانیزم دستگاه سنجش
	دستگاه با قاب گردان و آهنربای دائم
	دستگاه با قاب گردان صلیبی و آهنربای دائم
	دستگاه با آهنربای گردان
	دستگاه با آهنربای گردان و حوزه صلیبی

	دستگاه با آهن نرم گردان
	دستگاه با آهن نرم گردان صلیبی
	دستگاه الکتروپنایمیکی (بدون هسته)
	دستگاه الکتروپنایمیکی (با هسته آهن مسدود)
	دستگاه الکتروپنایمیکی با قاب صلیبی (بدون هسته)
	دستگاه الکتروپنایمیکی با قاب صلیبی (با هسته آهن مسدود)
	دستگاه اندوکسیونی
	دستگاه اندوکسیونی نسبت سنج
	دستگاه با سیم حرارتی
	دستگاه بیتمال
	دستگاه الکترواستاتیکی
	دستگاه ویراسیونی (نوسانی)
	مبدل حرارتی (اتومبدل حرارتی)
	مبدل حرارتی (مبدل ایزوله)
	دستگاه با قاب گردان مجهز به مبدل حرارتی ایزوله
	دستگاه با قاب گردان مجهز به (اتو مبدل حرارتی)
	یکسوکننده
	دستگاه با قاب گردان مجهز به یکسوکننده خشک
	مقاومت شنت
	مقاومت سری
	مقاومت اندوکتیو
	مقاومت ظاهری
	پرده الکترواستاتیکی (حفاظ الکترواستاتیکی)
	پرده مغناطیسی (حفاظ مغناطیسی)
	دستگاه آستاتیکی
	ماکسیموم حوزه خارجی مجاز مثلا ۰ میلی تسلا
	صفرکن عقربه
	توجه : طبق مقررات رفتار شود

	استحان دستگاه طبق جدول III نیست
	محل اتصال سیم حفاظت
FeX	دستگاه مخصوص نصب در تابلوی فلزی به ضخامت x
Fe	دستگاه مخصوص نصب در تابلوی فلزی به هر ضخامتی
NFe	دستگاه مخصوص نصب در تابلوی غیر فلزی به هر ضخامتی
Vib	دستگاهی که اثر تکان و ارتعاش در آن سنجیده شده است
m...nHz	و مقدار آن بر حسب Hz مشخص شده است
علامت	طرز قرار گرفتن
	عمودی
	عمودی با تیلرانس $\pm 1^\circ$
	افقی
	افقی با تیلرانس $\pm 15^\circ$
	قرار گرفتن بطور مایل مثلاً با تمایل ۶۰ درجه

شکل (۵-۶)

## ۵-۶ یادآوری مفاهیم مقادیر متوسط، موثر، روابط فازوری در جریان و ولتاژ متناوب

### ۱- مقادیر متوسط و موثر توابع پریودیک

نمونه‌هایی از امواج پریودیک (با کاربرد در الکترونیک و اندازه‌گیری)

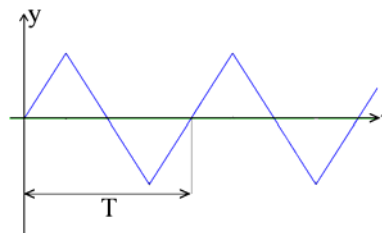
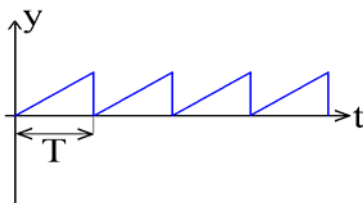
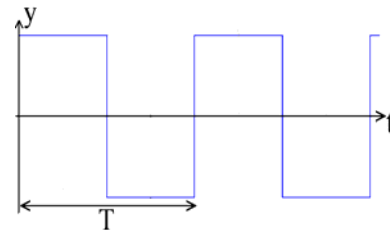
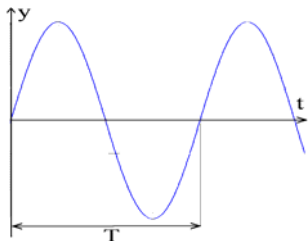

طبق تعریف:

$$\begin{cases} y_{av} = \frac{1}{T} \int_0^T y(t) dt \\ y_{rms} = \left( \frac{1}{T} \int_0^T y^2(t) dt \right)^{1/2} \end{cases}$$

$$y(t) = a_0 + a_1 \cos \omega t + a_2 \cos 2\omega t + a_3 \cos 3\omega t + \dots + b_1 \sin \omega t + b_2 \sin 2\omega t + \dots$$



$$\Rightarrow y_{rms} = \left( \frac{1}{T} \int_0^T [a_0^2 + a_1^2 \cos^2 \omega t + a_2^2 \cos^2 2\omega t + \dots + b_1^2 \sin^2 \omega t + b_2^2 \sin^2 2\omega t + \dots + 2a_0 a_1 \cos \omega t + 2a_0 a_2 \cos 2\omega t + \dots + 2a_1 a_2 \cos \omega t \cos 2\omega t + \dots + 2a_1 b_1 \cos \omega t \sin \omega t + \dots] dt \right)^{1/2}$$

مقدار متوسط توابعی که سینوسی و کسینوسی مرتبه اول هستند صفر است و همچنین توابع Sin و Cos متعامد هستند، لذا فقط جملات  $a_0^2$ ،  $a_1^2 \cos^2 \omega t$  و ... را داریم.

$$\frac{1}{T} \int_0^T a_1^2 \cos^2 \omega t dt = \frac{1}{T} \int_0^T a_1^2 \frac{1 + \cos 2\omega t}{2} dt = \frac{1}{T} \int_0^T \frac{a_1^2}{2} + \frac{a_1^2}{2} \frac{\cos 2\omega t}{2} dt$$

$$\Rightarrow y_{rms} = \left( a_0^2 + \frac{a_1^2}{2} + \frac{a_2^2}{2} + \dots + \frac{b_1^2}{2} + \frac{b_2^2}{2} + \dots \right)^{1/2}$$

ضریب شکل طبق تعریف = مقدار تابع موثر و اگر مقدار متوسط صفر باشد: ضریب شکل =  $\frac{\text{مقدار تابع موثر}}{\text{مقدار متوسط}}$

مثال - محاسبه مقدار متوسط و موثر تابع  $Y(t) = A \sin \omega t$

$$y_{av} = \frac{1}{T} \int_0^T A \sin \omega t dt = \frac{1}{2\pi} \int_0^{2\pi} A \sin \omega t d(\omega t) = \frac{-A}{2\pi} [-\cos \omega t]_0^{2\pi} = 0$$

$$y_{rms} = \frac{1}{2\pi} \int_0^{2\pi} A^2 \sin^2 \omega t d(\omega t) = \frac{A^2}{2\pi} \int_0^{2\pi} \frac{1 - \cos 2\omega t}{2} d(\omega t) = \frac{A^2}{2\pi} \int_0^{2\pi} \frac{1}{2} d(\omega t) = \frac{A^2}{2\pi} \left( \frac{\omega t}{2} \right)_0^{2\pi} = \frac{A^2}{2\pi} \cdot \pi = \left( \frac{A^2}{2} \right)$$

$$\Rightarrow y_{rms} = \frac{A}{\sqrt{2}}$$

تمرین ۱- مقدار موثر و متوسط و ضریب شکل موج برای شکل موج سینوسی یکسوسه نیم موج را محاسبه کنید:

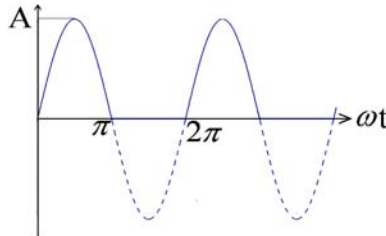

$$y_{av} = \frac{A}{\pi} \qquad y_{rms} = \frac{A}{2}$$

$$\text{ضریب شکل موج} = \frac{A/2}{A/\pi} = \frac{\pi}{2}$$

۲- موج سینوسی یکسوسه تمام موج در 0.707 برابر مقدار ماکزیمم دامنه بریده شده است. مقادیر متوسط و موثر تابع را بدست آورید. ( $y_{rms} = 0.584A$ ،  $y_{av} = 0.54A$ )

## ۲- جریان و توان در مدارهای جریان متناوب سینوسی

نوع عنصر	ولتاژ شاخه (کلی)	جریان: $i(t) = I_m \sin \omega t$	امپدانس شاخه
R	$V_R = R \cdot i$	$Ri = RI_m \sin \omega t$	R
L	$V_L = L \cdot \frac{di}{dt}$	$V_L = L \cdot \frac{di}{dt} = LI_m \omega \cos \omega t$	$j\omega L$
C	$V_C = \frac{1}{C} \int i \cdot dt$	$V_C = \frac{1}{C} \int i(t) dt = -\frac{1}{\omega C} I_m \cos \omega t$	$\frac{1}{j\omega L}$

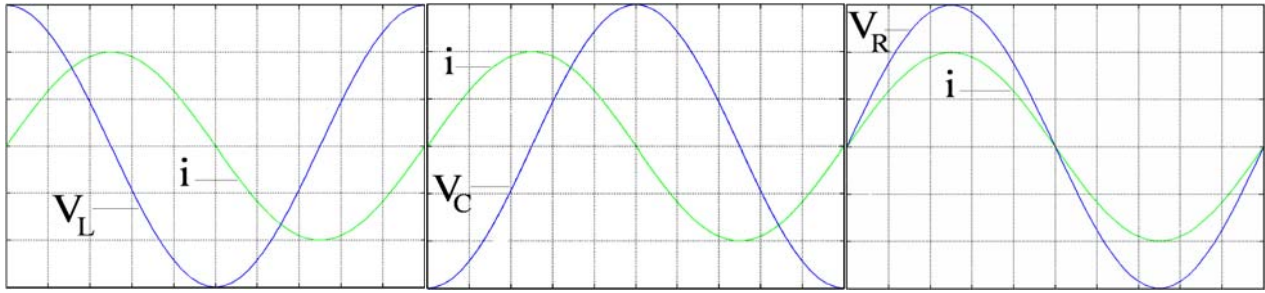

خازن ایده‌آل  $\phi = \pi/2$  پیش‌ساز

سلف ایده‌آل  $\phi = \pi/2$  پس‌ساز

مقاومت ایده‌آل  $\phi = 0$

مثال - مدار شکل روبرو شامل سلف و مقاومت متصل به منبع ولتاژ سینوسی است. امپدانس مدار را بدست آورید:

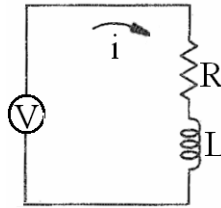

$$V = V_m \sin \omega t$$

$$V_m \sin \omega t = Ri + L \frac{di}{dt}$$

و  $i(0) = 0$

پس از حل این معامله دیفرانسیل داریم:

$$i(t) = \frac{V_m}{\sqrt{R^2 + \omega^2 L^2}} \left[ \sin(\omega t - \phi) + \sin \phi \cdot e^{-t/\tau} \right]$$

$$\begin{cases} \tau = \frac{L}{R} \\ \phi = \tan^{-1} \frac{\omega L}{R} \end{cases}$$

جمله دوم در عبارت بالا با گذشت زمان کاهش می‌یابد. قسمت گذرای جریان است مورد توجه نیست. جمله

اول قسمت دائمی است که شکل سینوسی دارد. دامنه جریان برابر است با:

$$I_m = \frac{V_m}{\sqrt{R^2 + \omega^2 L^2}} = \frac{V_m}{|Z|}$$

و همانطور که دیده می‌شود  $\phi$  زاویه تاخیر جریان مدار نسبت به ولتاژ است که تانژانت آن  $\frac{\omega L}{R}$  می‌باشد.

چنانچه  $L = 0$  باشد  $Z = R$  شده و  $\phi = 0$  می‌شود و در حالتی که  $R = 0$  باشد  $|Z| = \omega L$  و  $\phi = \frac{\pi}{2}$  است و در حالت

کلی  $\phi$  بین 0 و  $\frac{\pi}{2}$  است. رابطه بین ولتاژ و جریان را می‌توان بصورت تصویری (برحسب فیزورها) نشان داد (تفاوت

فیزور و بردار چیست؟)

طول فیزور مبین دامنه موج و زاویه آن مبین اختلاف فاز موج سینوسی مورد نظر است.

همچنین  $Z$  را می‌توان بصورت یک بردار در صفحه مختلط نمایش داد.

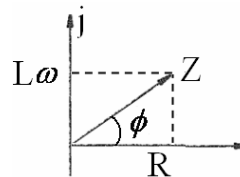
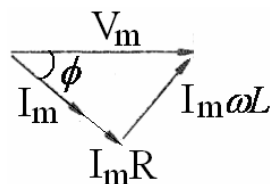

$$Z = R + j\omega L \Rightarrow |Z| = (R^2 + \omega^2 L^2)^{1/2}$$

$$\angle Z = \tan^{-1} \frac{\omega L}{R}$$

تمرین - روابط را برای حالتی که مدار شامل مقاومت و خازن است بدست آورید.  
برای محاسبه توان لحظه‌ای مدار، ولتاژ را در جریان ضرب می‌کنیم.

$$W(t) = \frac{V_m^2}{Z} \sin \omega t \cdot \sin(\omega t - \phi) = \frac{V_m^2}{2Z} [\cos \phi + \cos(2\omega t - \phi)]$$

دیده می‌شود توان دارای یک جمله ثابت و یک جمله متغیر با زمان است. "پس توان لحظه‌ای در سیستم تکفاز ضربه‌ای است."

$$W_{av} = \frac{1}{T} \int_0^T W(t) dt = \frac{V_m^2}{2Z} \cos \phi = \frac{V_m I_m}{2} \cos \phi = V_e I_e \cos \phi$$

که  $V_e$ ،  $I_e$  یا مقدار موثر همان rms ولتاژ و جریان هستند.

$\cos \phi$  ضریب توان مدار نامیده می‌شود و در صورتیکه بار مقاومتی خالص باشد  $\cos \phi = 1$  و در حالت سلفی خالص  $\cos \phi = 0$  و بنابراین  $W_{av} = 0$  است. یعنی مدار سلفی خالص (و طبعاً خازنی خالص) توانی مصرف نمی‌کنند. بلکه در نیم سیکل انرژی را دریافت و در نیم سیکل بعدی آنرا به شبکه بر می‌گردانند. از همین جا مفهوم توان ظاهری، توان اکتیو (حقیقی - وات) و توان راکتیو (غیر حقیقی - دواته) تعریف می‌شود.

$$S = VI^* \quad P = VI \cos \phi \quad Q = VI \sin \phi \quad |S| = \sqrt{P^2 + Q^2}$$

دیده می‌شود که:

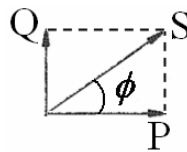

(تمام روابط توان در اینجا بر حسب مقادیر موثر سیگنالهای سینوسی هستند)

$$\text{توان کمپلکس} = V \cdot I^*$$

$$P = V \cdot I \cdot \cos \phi = \text{Re} V \cdot I^*$$

$$Q = V \cdot I \cdot \sin \phi = \text{Im} V \cdot I^*$$

$$|V \cdot I^*| = |S|$$

$$\cos \phi = \frac{P}{S} \Rightarrow \phi = \cos^{-1} \frac{P}{S} \quad \phi = \cos^{-1} \frac{R}{Z} \text{ قبلاً دانستیم:}$$

### تصحیح ضریب توان مدار بوسیله خازن

بارها معمولاً سلفی هستند و جهت اصلاح ضریب توان مدار با خازن موازی مشکل را حل می‌کنیم.

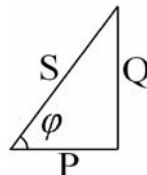

مثال - فرض کنیم در مداری  $\cos \phi = 0.6$  و توان وات 1200W است. خازن لازم برای تصحیح ضریب توان تا 0.9 را محاسبه کنید

$$\cos \phi_1 = 0.6 \quad \cos \phi_2 = 0.9 \quad P_1 = 1200W \quad Q_1 = 1600VAR$$

$$S_2 = \frac{P}{\cos \varphi_2} = \frac{1200}{0.9} = 1333VA$$

$$Q_2 = S_2 \sin \varphi_2 = 585VAR$$

توان خازن  $Q_c = Q_1 - Q_2 = 1600 - 585 = 1015VAR$

$$Q_c = \frac{V^2}{X_c} \Rightarrow X_c = \frac{220^2}{1015} = 47.68\Omega$$

$$X_c = \frac{1}{C\omega} \Rightarrow C = \frac{1}{\omega X_c} = 0.000066F = 66\mu F$$

توان در مدارهای سه فاز

بیشتر بارهای صنعتی سه فاز هستند و اتصال آنها به دو صورت ستاره یا مثلث انجام می شود. ولتاژ بین دو خط شبکه را ولتاژ خط ( $V_L$ ) و جریان خط را  $I_L$  می نامیم. ولتاژ پس فاز را با  $V_P$  و جریان پس فاز را با  $I_P$  نمایش می دهیم.

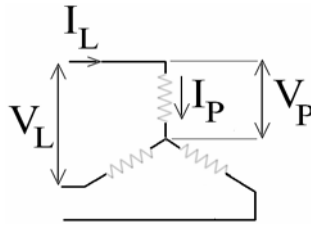

$$I_P = I_L$$

در اتصال ستاره

$$V_L = \sqrt{3}V_P$$

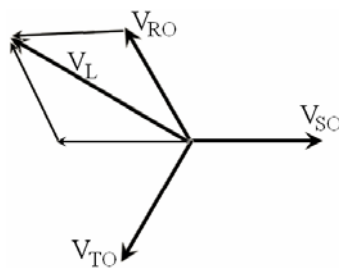

$$V_L = V_{RS} = V_{RO} - V_{SO} = \sqrt{3}V_P$$

همچنین در اتصال مثلث

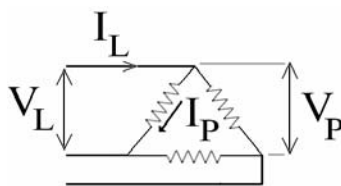

$$I_L = \sqrt{3}I_P$$

$$V_L = V_P$$

پس توان متوسط سه فاز را اگر جمع توانهای متوسط هر فاز بگیریم:

$$W = 3V_P I_P \cos \varphi = \sqrt{3}V_L I_L \cos \varphi$$

که این دو رابطه مستقل از نحوه اتصال مثلث یا ستاره است. (سه فاز متقارن)

### توان لحظه‌ای سه فاز

اگر دامنه هر فاز  $V_m$  و امپدانس هر فاز  $Z$  با زاویه  $\phi$  باشد، توان لحظه‌ای سه فاز جمع توان لحظه‌ای فازها است.

$$W_{3\phi}(t) = \frac{V_m^2}{Z} \sin \omega t \sin(\omega t - \phi) + \frac{V_m^2}{Z} \sin\left(\omega t - \frac{2\pi}{3}\right) \cdot \sin\left(\omega t - \frac{2\pi}{3} - \phi\right) + \frac{V_m^2}{Z} \sin\left(\omega t - \frac{4\pi}{3}\right) \cdot \sin\left(\omega t - \frac{4\pi}{3} - \phi\right)$$

با بسط جملات نتیجه می‌گیریم که:

$$W_{3\phi}(t) = \frac{V_m^2}{2Z} \left[ \cos \phi + \cos(2\omega t - \phi) + \cos \phi + \cos\left(2\omega t - \frac{4\pi}{3} - \phi\right) + \cos \phi + \cos\left(2\omega t - \frac{8\pi}{3} - \phi\right) \right]$$

مجموع هر سه جمله سینوسی که با هم  $2\pi/3$  با اختلاف فاز دارند صفر است. لذا:

$$W_{3\phi}(t) = \frac{V_m^2}{2Z} (3 \cos \phi) = 3V_e I_e \cos \phi$$

بنابراین توان لحظه‌ای در یک مصرف‌کننده سه فاز مقدار ثابتی دارد و ضربه‌ای نیست.

## فصل هفتم – گالوانومتر و کاربردهای آن در اندازه‌گیری

### ۱-۷) معرفی

گالوانومتر دستگاهی است که برای اندازه‌گیری مقادیر کوچک جریان بکار می‌رود و حداکثر جریان عبوری از آن به ۵۰ میلی‌آمپر محدود می‌شود. کاربرد اصلی گالوانومتر در پلهای اندازه‌گیری است. علت آن، ویژگیهای گالوانومتر از جمله حساسیت مناسب، پایداری در نقطه صفر، دوره تناوب کوچک و میرایی بحرانی می‌باشد.

همچنین در دستگاههای اندازه‌گیری قاب گردان (ولت‌متر، آمپر‌متر و اهم‌متر قاب گردان) قسمت اصلی دستگاه از یک گالوانومتر تشکیل می‌شود. البته کاربرد گالوانومتر در این اندازه‌گیری‌ها مستلزم افزودن عناصری به آن است که در بخشهای بعدی این فصل به آن خواهیم پرداخت.

در گالوانومتر از نیروی محرکه الکترومغناطیسی برای انحراف عقربه و همچنین میرایی استفاده می‌شود و نیروی مقاوم توسط فنر پیش‌تأمین می‌گردد. در واقع، گالوانومتر یک مبدل انرژی الکتریکی به انرژی مکانیکی است که با واسطه میدان مغناطیسی این تبدیل را انجام می‌دهد.

اجزای تشکیل دهنده گالوانومتر عبارتند از:

- ۱- پیچک گردان: قاب مستطیلی از چند دور سیم نازک - قابل دوران حول محور قائم
- ۲- هسته آهنی: این هسته استوانه‌ای است و قاب روی آن قرار می‌گیرد و جریانهای گردابی داخل این هسته میرایی سیستم را افزایش می‌دهد.
- ۳- آهنربای دایم: از دو تکه تشکیل شده و یک فاصله هوایی یکنواخت بین قطبهای آن و هسته آهنی ایجاد می‌شود.
- ۴- آویزه: نوار تخت هادی که رساندن جریان به پیچک را نیز بر عهده دارد. آویزه پائین برای خروج جریان تعبیه شده و اثر گشتاور ناچیزی دارد.
- ۵- آینه کوچکی روی آویزه نصب شده که باریکه نوری به روی آن می‌تابد. نمای ساده‌ای از یک دستگاه گالوانومتر قاب گردان دیده می‌شود:

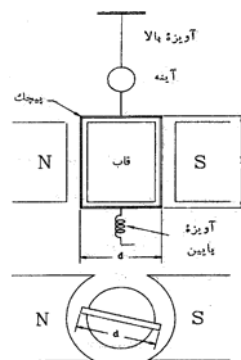

شکل (۱-۷) نمای ساده گالوانومتر

## (۲-۷) معادله گشتاور در گالوانومتر (حالت استاتیکی)

گشتاور انحراف دهنده وارد بر قاب، حول محور چرخش با استفاده از شکل ۲-۷ قابل محاسبه است.

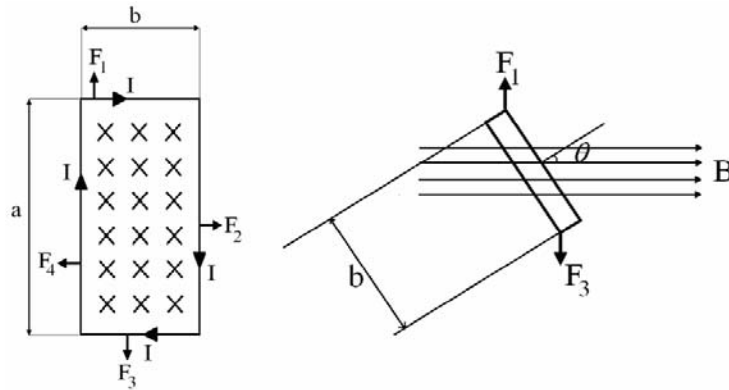

شکل (۲-۷)

گشتاور از دو نیروی مساوی و مختلف الجتهه که بر دو ضلع جانبی قاب وارد می‌شود، ایجاد می‌گردد:

$$T_d = 2|F| \cdot \frac{b}{2} \cdot \sin \theta_d \quad (۱-۷)$$

$\frac{b}{2}$  فاصله نیروهای وارده تا مرکز قاب (محور چرخش) می‌باشد.

$$= 2I \cdot a \cdot B \cdot \frac{b}{2} \sin \theta_d = I \cdot a \cdot b \cdot B \cdot \sin \theta_d = I \cdot A \cdot B \cdot \sin \theta_d \quad (۲-۷)$$

در رابطه (۲-۷)،  $I$  جریان قاب و  $A$  سطح آن می‌باشد.  $B$  میدان مغناطیسی حاصل از آهنربای دستگاه و  $\theta_d$  نیز زاویه بین  $B$  و بردار عمود بر صفحه قاب است. و اگر قاب  $N$  حلقه داشته باشد:

$$T_d = N \cdot I \cdot A \cdot B \cdot \sin \theta_d \quad (۳-۷)$$

در مقابل گشتاور فوق، گشتاور مقاوم حاصل از پیچیده شدن فنر قرار دارد که مقدار آن برابر است با:

$$T_c = K_c \theta_c \quad (۴-۷)$$

که در این رابطه  $K_c$  ثابت فنر و  $\theta_c$  میزان پیچش فنر از حالت تعادل ( $\theta_c = 0$ ) می‌باشد. در حالت پایدار گشتاور مقاوم و گشتاور انحراف دهنده برابرند:

$$N \cdot A \cdot B \cdot I \cdot \sin \theta_d = K_c \theta_c \quad (۵-۷)$$

به بیان ترسیمی، حالت تعادل هنگامی اتفاق می‌افتد که منحنی غیرخطی گشتاور انحراف دهنده (که یک منحنی سینوسی است) با معادله گشتاور مقاوم (که یک خط راست را نشان می‌دهد) برای یک  $\theta$  معین تلاقی پیدا کند:

$$\theta = \theta_c = \theta_d \quad (۶-۷)$$

رابطه نیروی انحراف دهنده به دامنه  $I$  بستگی دارد. در حالیکه گشتاور مقاوم مستقل از  $I$  و فقط تابعی از  $\theta$  است. شکل (۳-۷) رابطه (۵-۷) را بصورت ترسیمی نشان می‌دهد. در این شکل مشخصه فنر با خط  $T = K(\theta - \theta_0)$  نشان داده شده است و به این معناست که نیروی بازگرداننده فنر تا قبل از پیچش فنر به اندازه  $\theta_0$  ایجاد نمی‌شود.

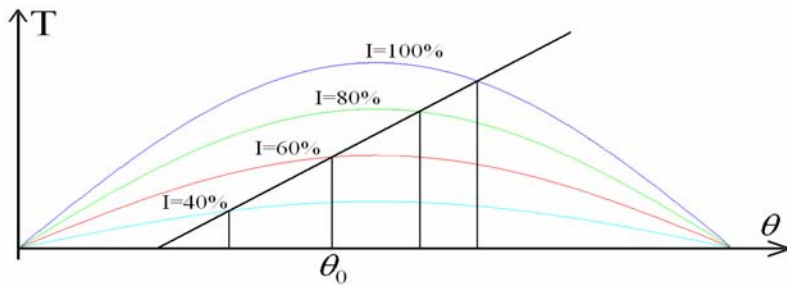

شکل (۳-۷)

دیده می‌شود که گشتاور محرک به ازای جریانهای مختلف ورودی تغییر کرده و نقاط تلاقی آن با خط ثابت  $T = K(\theta - \theta_0)$  نقاط متفاوتی است که نشان دهنده وضعیت تعادل دستگاه در جریانهای ورودی مختلف می‌باشد. حال، با کمی دقت می‌توان دریافت که مقیاس دستگاه خطی نیست. یعنی رابطه بین  $\theta$  در حالت تعادل (حالت انحراف ماندگار) با جریان ورودی، به ازای جریانهای مختلف، یک نسبت ثابت نمی‌باشد. در واقع:

$$\theta = f(I) \quad (۷-۷)$$

که  $f$  یک تابع غیرخطی است

### \* خطی کردن مقیاس دستگاه

برای اینکه مقیاس (و عملکرد) دستگاه خطی باشد بایستی گشتاور انحراف دهنده نیز صرفاً تابعی از جریان ورودی بوده و به وضعیت قاب نسبت به میدان ربطی نداشته باشد. با توجه به رابطه (۳-۷) می‌توان گفت اگر  $\theta_d$  همواره ثابت و برابر  $\pi/2$  باشد، در آنصورت گشتاور محرک ثابت بوده و علاوه بر این، در مقدار ماکزیمم خود قرار خواهد داشت:

$$\theta_d = \pi/2 \Rightarrow T_d = T_{d,max} = NABI \quad (۸-۷)$$

برای اینکه  $\theta_d$ ، علیرغم چرخش قاب، ثابت بماند باید میدان  $\vec{B}$  به جای شکل خطی دارای شکل شعاعی باشد. یعنی همواره جهت میدان با جهت صفحه قاب یکسان باشد. در عمل این حالت با قرار دادن قاب روی یک استوانه فلزی و دایره‌ای کردن قطبهای آهنربای دستگاه انجام می‌شود. در شکل (۴-۷) نمودار این دستگاه و مقیاس‌بندی خطی آن دیده می‌شود.

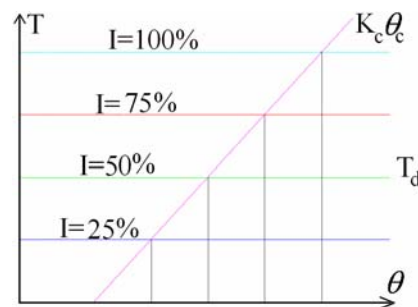
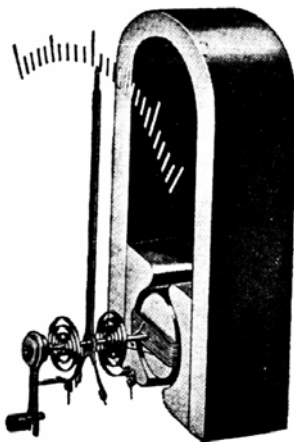

شکل (۴-۷) دستگاه قاب گردان با مقیاس خطی شده

الف - ساختار      ب - نمودار ترسیمی انحراف پایدار به ازای جریانهای مختلف

$$T = NABI = K_c \theta_c \quad (۹-۷)$$



$$\Rightarrow \theta = \theta_c \frac{NAB}{K_c} \cdot I \quad (10-7)$$

$$\Rightarrow \theta = K \cdot I \quad (11-7)$$

که در آن K ثابتی است که به ساختار دستگاه مربوط می‌شود و مستقل از جریان ورودی است:

$$K = \frac{NAB}{K_c} \quad (12-7)$$

**مثال** - یک دستگاه اندازه‌گیری قاب گردان به ابعاد  $15\text{mm} \times 12\text{mm}$  با شار فاصله هوایی  $B = 1.8 \times 10^{-3} \frac{\text{wb}}{\text{m}^2} = 18\text{G}$

و ثابت فنر  $K_f = 0.14 \times 10^{-6} \frac{\text{N.m}}{\text{rad}}$  داریم. تعداد حلقه‌های قاب را برای اینکه انحراف  $90^\circ$  در جریان  $I = 5\text{mA}$  بوجود آید، بدست آورید.

$$K_f \theta = N \cdot I \cdot ab \cdot B \Rightarrow N = \frac{K_f \theta}{I \cdot ab \cdot B} \quad \text{در حالت پایدار:}$$

$$\theta = 90^\circ = \pi/2 \quad N = 136$$

**توجه** - اعداد داده شده در مسئله تقریباً واقعی هستند.

### ۳-۷ رفتار دینامیک گالوانومتر

برای بررسی رفتار دینامیک گالوانومتر جریان ورودی را با  $i$  نمایش داده و گشتاور ماند جسم متحرک را  $J$  می‌نامیم. با صرفنظر از گشتاور اصطکاک هوا، دو گشتاور اصلی بر دستگاه اثر می‌گذارند. یکی از آنها گشتاور محرک و دیگری گشتاور مقاوم است (فعلاً از گشتاور میرایی صرفنظر می‌کنیم). در این حالت تفاوت این دو گشتاور باعث شتاب زاویه‌ای قاب گردان خواهد شد:

$$N \cdot A \cdot B \cdot i - K\theta = J \frac{d^2\theta}{dt^2} \quad (13-7)$$

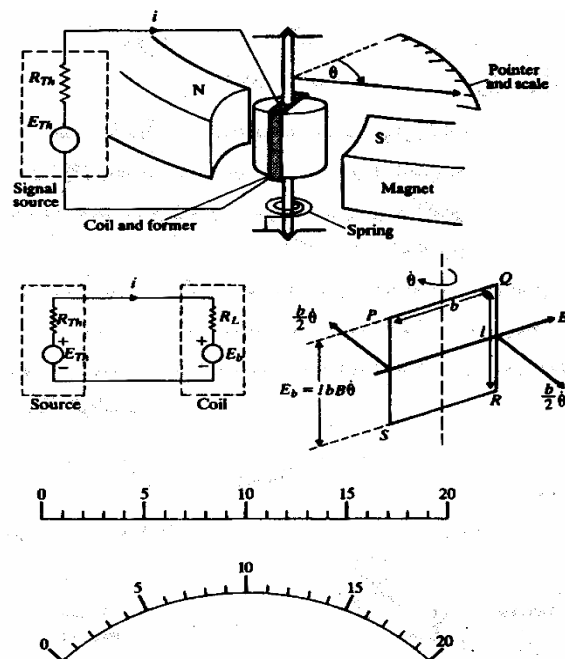

شکل (۵-۷) مدار معادل گالوانومتر و گشتاورهای وارده

از سوی دیگر با توجه به مدار معادل شکل (۵-۷) جریان  $i$  برابر است با:

$$i = \frac{E_{th} - E_b}{R_{th} + R_L} \quad (۱۴-۷)$$

که در آن  $R_L$  مقاومت سیم پیچ و  $E_b$  ولتاژ القایی در سیم پیچ به هنگام حرکت قاب در میدان مغناطیسی

$$E_b = N \cdot A \cdot B \cdot \frac{d\theta}{dt} \quad (۱۵-۷) \quad \text{می باشد. با استفاده از قانون فاراده مقدار } E_b \text{ برابر است با:}$$

با جایگزین کردن جریان  $i$  از روابط (۱۴-۷) و (۱۵-۷) در معادله دیفرانسیل (۱۳-۷) و پس از مرتب کردن آن

داریم:

$$\frac{J}{K} \frac{d^2\theta}{dt^2} + \frac{(N \cdot A \cdot B)^2}{K(R_{th} + R_L)} \frac{d\theta}{dt} + \theta = \frac{N \cdot A \cdot B}{K(R_{th} + R_L)} E_{th} \quad (۱۶-۷)$$

با تبدیل لاپلاس رابطه فوق تابع تبدیل گالوانومتر قاب گردان به صورت زیر نمایش داده می شود:

$$\frac{\theta}{E_{th}}(s) = \frac{k\omega_n^2}{S^2 + 2\zeta\omega_n S + \omega_n^2} \quad (۱۷-۷)$$

که در آن:

$$k = \frac{NAB}{K(R_{th} + R_L)} \quad \text{rad/V} \quad (۱۸-۷) \quad \text{گین استاتیک}$$

$$\omega_n = (K/J)^{1/2} \quad \text{rad/s} \quad (۱۹-۷) \quad \text{فرکانس طبیعی}$$

$$\zeta = \frac{(NAB)^2}{2(KJ)^{1/2}(R_{th} + R_L)} \quad (۲۰-۷) \quad \text{ضریب میرایی}$$

در این مدل مشاهده می شود که گین استاتیک  $k$  و ضریب میرایی  $\zeta$  تابعی از مقاومت  $R_{th}$  می باشند. یعنی

با سری کردن یک مقاومت به  $R_{th}$  ضرایب  $\zeta$  و  $k$  کاهش یافته و همچنین با موازی کردن یک مقاومت با گالوانومتر می توان  $\zeta$  را افزایش داد.

توجه کنید که در بدست آوردن روابط فوق به جهت ساده کردن مطلب اثر گشتاور میرایی را در نظر نگرفتیم.

در حالت کلی گشتاور میرایی به صورت زیر داده می شود.

$$T_D = D \frac{d\theta}{dt} \quad (۲۱-۷)$$

که در آن  $D$  ثابت میرایی بر حسب  $\frac{Nm}{rad \cdot s^{-1}}$  است و معادله کلی گشتاور برای هر انحراف  $\theta$  در لحظه  $t$

برابر است با:

$$T_i + T_D + T_c = T_d \quad (۲۲-۷)$$

و یا:

$$J \frac{d^2\theta}{dt^2} + D \frac{d\theta}{dt} + k\theta = NBAi = Gi \quad (۲۳-۷)$$

بهرحال، برای رفتار دینامیکی سیستم می توان سه حالت زیر را در نظر گرفت.

\* دو ریشه معادله مشخصه مختلط اند موهومی اند، بنابراین حرکت نوسانی است و گالوانومتر قبل از رسیدن

به حالت مانای نهایی حول حالت مانای نهایی با دامنه کاهشی نوسان می کند.

\* دو ریشه حقیقی و برابرند و حرکت میرایی بحرانی است، یعنی در این حالت گالوانومتر بدون بالا خیز در کوتاهترین زمان به حالت مانای نهایی می‌رسد.

\* هر دو ریشه حقیقی و متفاوتند، بنابراین حرکت فوق میرا است، یعنی گالوانومتر نوسان نمی‌کند. اما زمان رسیدن به حالت مانای نهایی بسیار طولانی است.

بدیهی که  $G$  در رابطه (۷-۲۳) به جریان ورودی ربطی نداشته و فقط معرف مشخصات ساختاری دستگاه

است. بهرحال پاسخ کامل مقاله دیفرانسیل فوق عبارت خواهد بود از: (۷-۲۴)

$$\theta = K_1 e^{m_1 t} + K_2 e^{m_2 t} + \theta_F \quad (7-24)$$

پاسخ گذرای سیستم بطور بدیهی عبارت خواهد بود از: (۷-۲۶)

$$\theta_F = \frac{NABi}{K} \quad (7-25)$$

$$K_1 e^{m_1 t} + K_2 e^{m_2 t} \quad (7-26)$$

#### ۷-۴) استفاده از گالوانومتر به عنوان ثبات:

در صورتیکه از گالوانومتر به عنوان ثبات استفاده شود از اتصال هرگونه جرم اضافی به قاب خودداری می‌شود. با پیشرفت تکنولوژی، امروزه ثباتهایی با فرکانس طبیعی چندین کیلو هرتز برای ثبت پدیدهایی همچون زلزله، یا نوسانات مکانیکی ساخته می‌شوند. یک نمونه ثبات با استفاده از قاب گردان در شکل ۷-۶ نشان داده شده است. نور ماوراء بنفش پس از برخورد به آینه روی یک صفحه متحرک حساس به این نور تابیده می‌شود. موقعیت اشعه روی صفحه در هر لحظه بستگی به زاویه انحراف آینه یا قاب گردان دارد.

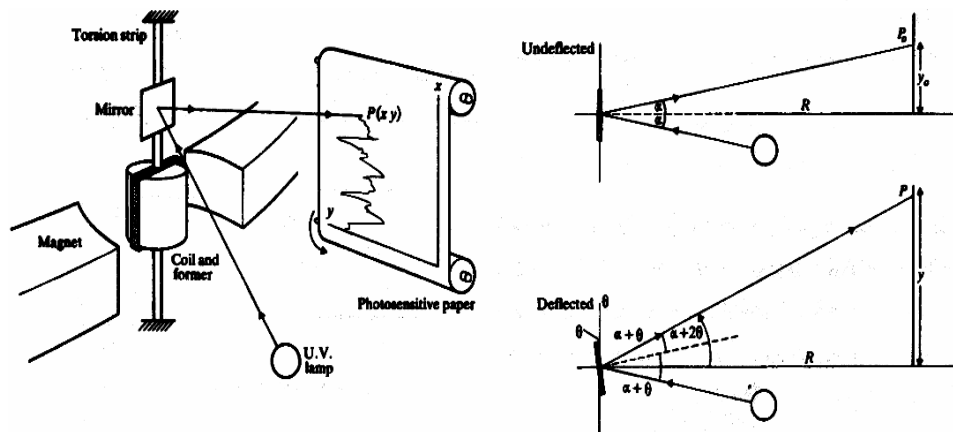

شکل (۷-۶)

#### ۷-۵) آمپرسنج DC به کمک گالوانومتر قاب گردان

با استفاده از رابطه (۷-۱۳) یا (۷-۲۳) می‌توان دید که در حالت پایدار نهایی انحراف عقربه با جریان متناسب

است.

$$(G = NAB) \Rightarrow \theta = \frac{G}{K_1} I \quad (7-27)$$

بنابراین می‌توان یک مقیاس خطی بر اساس جریان ورودی به دستگاه ساخت و این دستگاه یک آمپر متر خواهد بود. مسئله عمده این است که در جریان عبوری از گالوانومتر محدودیت وجود دارد (معمولاً حداکثر جریان کار ۵۰ میلی آمپر است). بطور کلی برای افزایش محدوده اندازه‌گیری جریان توسط گالوانومتر از مقاومت شنت استفاده می‌شود. فرض کنیم جریان مورد نیاز برای انحراف کامل عقربه در حالتیکه فقط سیم پیچ قاب گردان در مدل باشد،

$I_m$  است و می‌خواهیم جریان نهایی قابل اندازه‌گیری توسط دستگاه  $I$  باشد در این صورت مقاومت شنت با استفاده از مدار شکل (۷-۳) محاسبه می‌گردد.

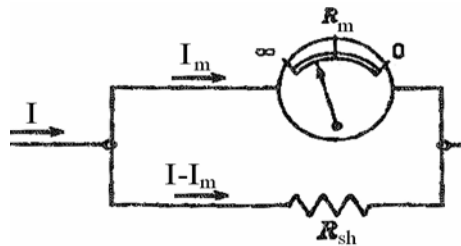

شکل (۷-۷) استفاده از مقاومت موازی (شنت) برای افزایش محدوده جریان گالوانومتر

$$KVL: I_m R_m = (I - I_m) R_{sh} \Rightarrow R_{sh} = \frac{I_m}{I - I_m} R_m \quad (۷-۲۸)$$

برای ساخت آمپرتر با چند محدوده از شنت عام استفاده می‌شود. در شکل ۷-۸ یک آمپر سه محدوده‌ای دیده می‌شود. در این مدار حالت داریم:

$$R_{sh}(I - I_m) = I_m(R_m + R_{se}) \quad (۷-۲۹)$$

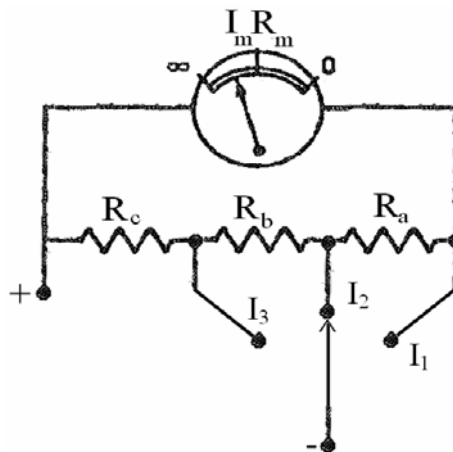

شکل (۷-۸)

$$R_a + R_b + R_c = \frac{I_m}{I_1 - I_m} R_m \quad (۷-۳۰) \quad \text{برای محدوده } I_1$$

$$R_b + R_c = \frac{I_m}{I_2 - I_m} (R_m + R_a) \quad (۷-۳۱) \quad \text{برای محدوده } I_2$$

$$R_c = \frac{I_m}{I_3 - I_m} (R_m + R_a + R_b) \quad (۷-۳۲) \quad \text{و برای محدوده } I_3$$

که سه معادله خطی با سه مجهول ( $R_c, R_b, R_a$ ) را می‌توان حل کرد.

### نکات عملی در کاربرد آمپرسنج:

- \* آمپرسنج نباید به دو سر منبع وصل شود. (همواره بصورت سری در مدار قرار می‌گیرد).
  - \* قطبیت آمپرسنج باید رعایت گردد.
  - \* برای اندازه‌گیری یک جریان مجهول از محدوده بالا به پایین حرکت شود.
- تمرین - دلایل کافی برای هر یک از ۳ مورد فوق را بیان کنید.

### ۶-۷) ولتسنج DC به کمک گالوانومتر دارسونال

برای اینکه دستگاه دارای مقاومت ورودی زیادی باشد (تا به عنوان ولت‌متر عمل کند) یک مقاومت بزرگ باید با آن سری شود. فرض کنیم در مدار شکل (۹-۷) اندازه‌گیری ولتاژ  $V_{th}$  مطلوب است.

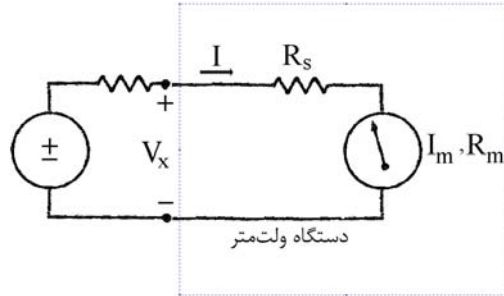

شکل (۹-۷) استفاده از گالوانومتر جهت سنجش ولتاژ مجهول

دستگاه ولت‌متر اهمیت پیدا کند:

$$\frac{V_{th}}{R_{th} + R_s + R_m} = \frac{V_x}{R_s + R_m} \Rightarrow V_x = \frac{R_s + R_m}{R_{th} + R_s + R_m} V_{th} \quad (۳۳-۷)$$

یعنی ولتاژی که توسط دستگاه سنجیده شده با  $V_{th}$  تفاوت دارد.

$$R_{th} \ll R_s + R_m \quad (۳۴-۷) \quad \text{حال اگر داشته باشیم:}$$

$$V_x \approx V_{th} \quad (۳۵-۷) \quad \text{آنگاه خواهیم داشت:}$$

یعنی خطای اثر بارگذاری قابل صرف‌نظر می‌شود.

البته از آنجائیکه  $R_m$  معمولاً کوچک است، لازم است که مقدار  $R_s$  به نسبت بزرگ انتخاب شود. حال اگر انحراف عقربه را متناسب با جریان  $I$  بدانیم، خواهیم داشت:

$$\theta = kI = k \frac{V_x}{R_s + R_m} \Rightarrow \theta = k_v V_x \quad (۳۶-۷)$$

$$k_v = \frac{k}{R_s + R_m} \quad (۳۷-۷) \quad \text{که در اینجا}$$

برای تعیین محدوده ولتاژ قابل سنجش توسط دستگاه شکل می‌توانیم بنویسیم:

$$V_{max} = I_{max} (R_s + R_m) \quad (۳۸-۷)$$

$$R_s = \frac{V}{I_{max}} - R_m \quad (۳۹-۷) \quad \text{و بنابراین برای هر محدوده معین } V \text{ می‌توان } R_s \text{ را محاسبه نمود.}$$

معمولاً  $\frac{1}{I_m}$  را حساسیت ولتسنج نامیده و با  $S$  نمایش می‌دهند. بنابراین:

$$R_s + R_m = R_v = S \cdot V \quad (۴۰-۷)$$

واحد حساسیت ولتسنج را با "اهم بر ولت" بیان می‌کنند.

**تمرین** - نشان دهید که این تعریف با تعریفی که در فصل ۲ بیان شد مغایرتی ندارد.

**مثال** - می‌خواهیم ولتاژ بین دو سر مقاومت  $50K\Omega$  را در مدار شکل زیر اندازه بگیریم. برای این کار دو ولت‌متر در دسترس است. ولت‌متر اول حساسیت  $1000 \Omega/v$  و دستگاه دوم  $20000 \Omega/v$  را دارد و هر دو گستره  $0-50v$  را در بر می‌گیرند.

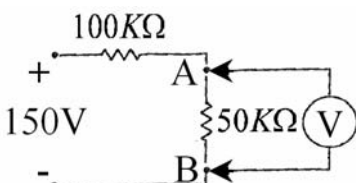

مطلوب است تعیین

الف - خوانده هر یک از دو ولت‌متر

ب - خطای هر قرائت بر حسب درصد مقدار صحیح

حل - الف

مقاومت داخلی ولت‌سنج اول با توجه به حساسیت دستگاه و محدوده اندازه‌گیری تعیین می‌شود:

$$R_{V_1} = S_{V_1} \times V = 1000 \times 50 = 50 K\Omega$$

با اتصال این دستگاه به مقاومت  $50 K$  در مدار، یک مقاومت  $25 K$  حاصل می‌شود.

$$\Rightarrow V_{AB} = \frac{25}{25+100} \times 150 = 30V$$

یعنی خوانده دستگاه اول  $30V$  است. (اثر بارگذاری دستگاه موازی)

مقاومت داخلی ولت‌سنج دوم به همان ترتیب محاسبه می‌شود:

$$R_{V_2} = S_{V_2} \cdot V = (20000 \times 50) = 1000 K\Omega$$

مقاومت ترکیب موازی:

$$R_{AB} = \frac{1000 \times 50}{1050} = 47.6 K\Omega$$

ولتاژ خوانده دستگاه دوم:

$$V_{AB} = \frac{47.6}{47.6+100} \times 150 = 48.36V$$

ب- خطای ولت‌متر اول:

$$\Delta V\% = \frac{30-50}{50} \times 100 = -40\%$$

خطای ولت‌متر دوم:

$$\Delta V\% = \frac{48.36-50}{50} \times 100 = -3.3\%$$

ولت‌متر چند محدوده‌ای:

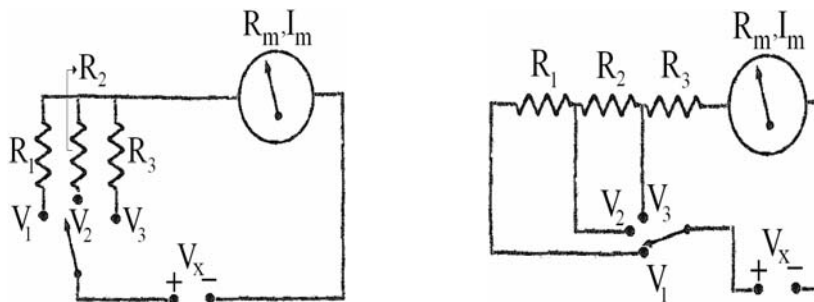

شکل (۷-۱۰)

تمرین: روابط تعیین  $(R_3, R_2, R_1)$  را برای هر یک از دو ترکیب شکل (۷-۱۰) بدست آورید.

نکات عملی در کاربرد ولت‌سنج:

- \* ولت‌سنج نایبستی بصورت سری در مدار قرار گیرد. (باید با عنصری که ولتاژ آن را می‌سنجیم موازی شود)
- \* قطبیت ولت‌متر بایستی رعایت شود.
- \* برای اندازه‌گیری یک ولتاژ مجهول از محدوده بالا به پایین حرکت شود.

### ۷-۷) اهم سنج با استفاده از گالوانومتر

الف - روش ولت سنج - آمپرسنج: در این روش از قانون اهم استفاده می‌شود ( $V = RI$ ) و لذا یک آمپرسنج و یک ولت سنج بطور همزمان در مدار قرار می‌گیرد. شکل (۷-۱۱).

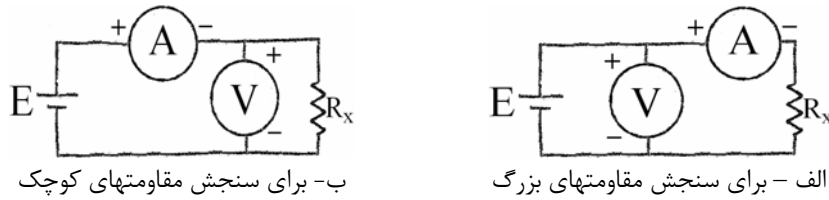

ب- برای سنجش مقاومت‌های کوچک

الف - برای سنجش مقاومت‌های بزرگ

شکل (۷-۱۱) مدار با دو سنجه برای اندازه‌گیری مقاومت مجهول

تمرین: نشان دهید که در سنجش یک مقاومت بزرگ میزان خطای ناشی از بارگذاری در حالت الف کمتر از حالت ب است.

ب- اهم سنج سری (متوالی): مدار یک اهم سنج سری در شکل (۷-۱۲) نشان داده شده است. در این شکل

داریم:

$$I_x = \frac{E}{R_s + R_m + R_x} \quad (۷-۴۱)$$

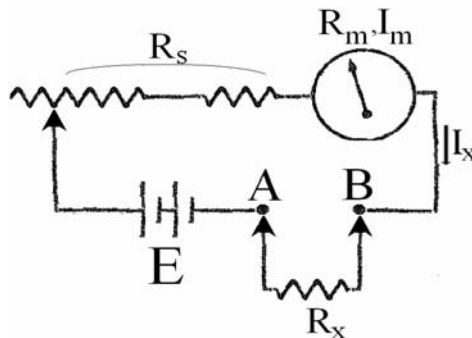

شکل (۷-۱۲) مدار اهم‌سنج سری

در عمل، با تنظیم  $R$ ، هنگامی که  $R_x = 0$  است (دو سر A و B اتصال کوتاه شده‌اند) سعی می‌شود  $I_x = I_{m_{max}}$  باشد. یعنی:

$$I_{m_{max}} = \frac{E}{R_s + R_m} \quad (۷-۴۲)$$

حال اگر نسبت  $\rho = \frac{R_x}{R_m + R_s}$  را بنامیم، خواهیم داشت:

$$I_x = \frac{I_{m_{max}}}{1 + \rho} \quad \text{یا} \quad \frac{I_x}{I_{m_{max}}} = \frac{1}{1 + \rho} \quad (۷-۴۳)$$

واضح است که رابطه  $\rho$  با  $I_x$  یک رابطه خطی نیست، بلکه به صورت یک هذلولی است: (شکل ۷-۹)

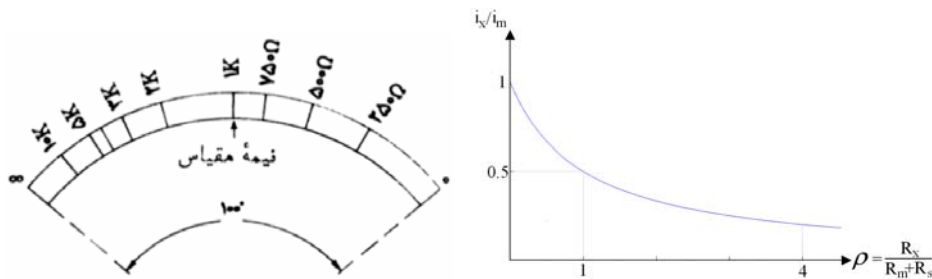

شکل (۷-۱۳)

و چون  $I_{m_{max}}$  و  $(R_m + R_s)$  ثابت فرض می‌شوند. در واقع، رابطه بین  $I_x$  و  $R_x$  یک رابطه غیرخطی است. از آنجا که زاویه انحراف با  $I_x$  نسبت خطی دارد. بنابراین درجه‌بندی اهم متر یک درجه‌بندی غیرخطی خواهد بود. بدیهی است به ازای  $R_x = 0$  انحراف ماکزیمم و به ازای  $R_x = \infty$  انحراف عقربه صفر خواهد بود و لذا درجه‌بندی غیرخطی اهم متر نسبت به درجه‌بندی آمپر متر یا ولت متر معکوس نیز می‌باشد.

توجه کنید که انحراف ۵۰٪ به ازای  $R_x = R_m + R_s$  بدست می‌آید. لازم به ذکر است که اگر به دلیل کهنه شدن، ولتاژ باتری E نزول کند با تنظیم مقاومت متغیر نمی‌توان اهم متر را تصحیح نمود.

**ج- اهم‌سنج موازی:** در شکل (۷-۱۴) یک اهم‌سنج موازی نشان داده شده است:

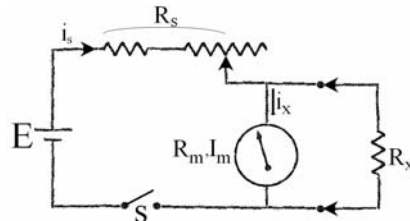

شکل (۷-۱۴) مدار اهم‌سنج موازی

در این مدار تنظیم طوری انجام می‌شود که به ازای  $R_x \rightarrow \infty$  انحراف ماکزیمم باشد. در این مدار داریم:

$$I_s \left( \frac{R_m \cdot R_x}{R_m + R_x} \right) = I_x \cdot R_m \Rightarrow I_x = \frac{I_s \cdot R_x}{R_m + R_x} = \frac{I_{m_{max}} (R_s + R_m)}{(R_m \parallel R_x) + R_s} \times \frac{R_x}{(R_m + R_x)} \quad (۷-۴۴)$$

و پس از ساده کردن:

$$\rho_p = \frac{R_x}{(R_m \parallel R_s)} \Rightarrow I_x = \frac{I_{m_{max}}}{1 + 1/\rho_p} \quad (۷-۴۵)$$

شکل (۷-۱۵) منحنی تغییرات  $I_x/I_{m_{max}}$  بر حسب مقادیر  $\rho_p$  را نشان می‌دهد. همانگونه که ملاحظه می‌شود. انحراف ۵۰٪ با  $(R_m \parallel R_s) = R_x$  بدست می‌آید.

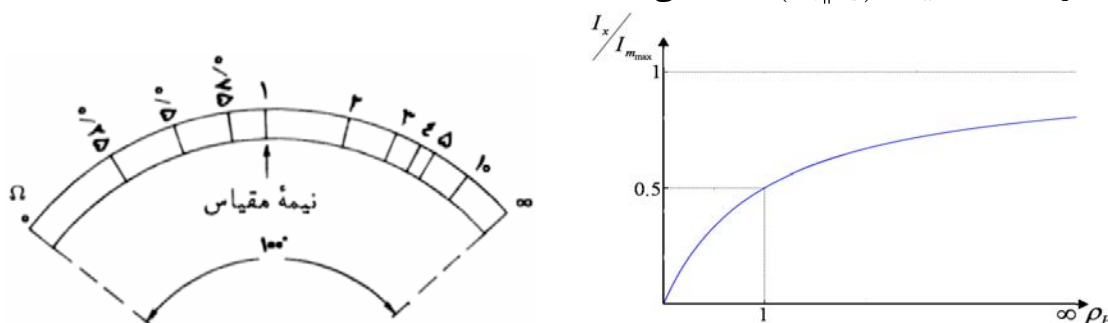

شکل (۷-۱۵)

کلید S هنگامی که اهم‌سنج کار نمی‌کند باید باز باشد.

مقاومت داخلی اهم‌متر موازی کوچکتر از اهم‌سنج سری است و بنابراین اهم‌سنج موازی برای اندازه‌گیری مقاومت‌های کوچکتر مناسب است.

**د- اهم‌سنج چند محدوده‌ای:** در شکل (۷-۱۶) مدار یک اهم‌متر سه محدوده‌ای دیده می‌شود. معمولاً

صفحه اهم‌متر فقط با یک مجموعه عدد مدرج شده است. بنابراین، در هر یک از وضعیت‌های کلید باید عدد معینی در عدد خوانده شده روی صفحه ضرب شود.



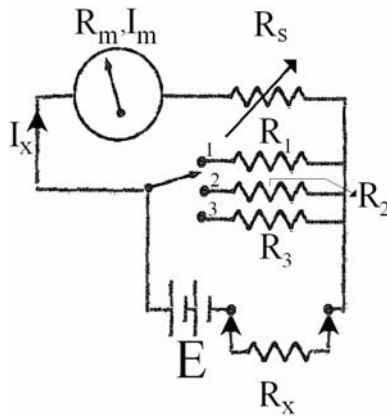

شکل (۷-۱۶) اهم سنج چند محدوده سری

فرض کنیم کلید در وضعیت نشان داده شده، قرار گرفته باشد. یعنی  $R_1$  در مدار باشد در این صورت:

$$I_x = \frac{E}{R_x + [R_1 \parallel (R_m + R_s)]} \cdot \frac{R_1}{R_1 + R_m + R_s} \quad (۴۶-۷)$$

حال اگر  $R_1 \ll (R_m + R_s)$  باشد آنگاه:

$$R_1 + (R_m + R_s) \approx R_m + R_s$$

$$R_1 \parallel (R_m + R_s) \approx R_1$$

از طرف دیگر  $R_s$  طوری تنظیم می‌شود که در حالت اتصال کوتاه ( $R_x = 0$ )، ماکزیمم انحراف عقربه ایجاد

شود. یعنی:

$$\frac{E}{R_s + R_m} = I_m$$

$$I_x = \frac{E}{R_x + R_1} \cdot \frac{R_1}{R_m + R_s} = \frac{R_1}{R_x + R_1} \cdot I_m \quad (۴۷-۷)$$

بنابراین:

$$\Rightarrow \frac{I_x}{I_m} = \frac{R_1}{R_x + R_1} \Rightarrow R_x = R_1 \cdot \left( \frac{I_m}{I_x} - 1 \right) \quad (۴۸-۷)$$

حال اگر همین نسبت  $\frac{I_m}{I_x}$  (یا همین انحراف عقربه) به ازای یک مقاومت ( $R_{x_2}$ ) در وضعیت ۲ رخ دهد،

خواهیم داشت:

$$R_{x_1} = R_1 \left( \frac{I_m}{I_x} - 1 \right), R_{x_2} = R_2 \left( \frac{I_m}{I_x} - 1 \right) \Rightarrow \frac{R_{x_2}}{R_{x_1}} = \frac{R_2}{R_1} \quad \text{یا} \quad \Rightarrow R_{x_2} = \frac{R_2}{R_1} \cdot R_{x_1} \quad (۴۹-۷)$$

بنابراین در حالیکه فقط یک مقیاس داریم و فرضاً مقیاس برای حالت ۱ (وجود  $R_1$  در مدار) تنظیم و مدرج

شده باشد در آن صورت با ورود مقاومت  $R_2$  به جای  $R_1$  باید عدد خوانده شده روی مقیاس در ضریب  $\frac{R_2}{R_1}$  ضرب شود.

## ۷-۸) اندازه‌گیری ولتاژ و جریان AC به کمک گالوانومتر

معادله دیفرانسیل مربوط به رفتار گالوانومتر نشان می‌دهد که عبور هر جریان متناوب با فرکانس بیش از

فرکانس طبیعی گالوانومتر با تضعیف بسیار شدیدی به حرکت عقربه منتقل می‌شود. یعنی عقربه در برابر این جریانه‌ها

انحراف قابل مشاهده‌ای نخواهد داشت. به همین دلیل گفته می‌شود گالوانومتر قاب گردان یک متوسط‌سنج است. لذا برای نمایش مقدار موثر یک موج متناوب به یکی از روشهای زیر عمل می‌شود.

\* **تغییر شکل موج به نحوی که متوسط آن غیر صفر باشد:** برای این منظور موج را معمولاً از یک مدار یکسوکننده نیم موج یا تمام موج دیودی عبور می‌دهند. از نقطه نظر بسط فوریه موج یکسوشده دارای یک مقدار متوسط و مضاربی از فرکانس اصلی می‌باشد که با توجه به طبیعت پائین گذر گالوانومتر، تنها مقدار متوسط باعث انحراف عقربه شده و با قرارگرفتن فرکانسهای دیگر در خارج از باند عبور عملاً حرکت قابل ملاحظه‌ای ایجاد نمی‌گردد.

برای هر شکل موج خاص، بسته به آنکه به صورت تمام موج یا نیم موج یکسو شده باشد نسبت معینی بین مقدار موثر موج و مقدار متوسط موج یکسو شده وجود دارد. مثلاً برای موج سینوسی که تماماً یکسوشده باشد این نسبت ۱.۱۱ و برای موج مثلثی ۱.۱۵ و برای موج مربعی ۱ است. بدین ترتیب در صورت مشخص بودن شکل موج و ضریب شکل مربوطه می‌توان با اندازه‌گیری مقدار متوسط موج یکسوشده دستگاه را برحسب مقدار موثر مدرج نمود. در آمپرسنچ‌ها و ولت‌سنج‌های تجاری معمولاً درجه‌بندی برای موج سینوسی در نظر گرفته شده است. لذا اندازه‌گیری هر موج غیرسینوسی توسط این دستگاهها منجر به خطای قرائت می‌گردد. میزان خطا تابعی از اختلاف ضریب شکل موج بین موج مورد نظر با موج سینوسی است. در شکل (۷-۱۸) یک ولت‌متر AC با استفاده از دستگاه قاب گردان و یکسوکننده نیم موج نشان داده شده است. ضریب شکل موج در این حالت ۲.۲۲ می‌باشد (چرا؟)

$$\text{ضریب شکل موج} = \frac{\text{مقدار موثر موج اصلی}}{\text{مقدار متوسط موج یکسوشده}} \quad (۷-۵۰)$$

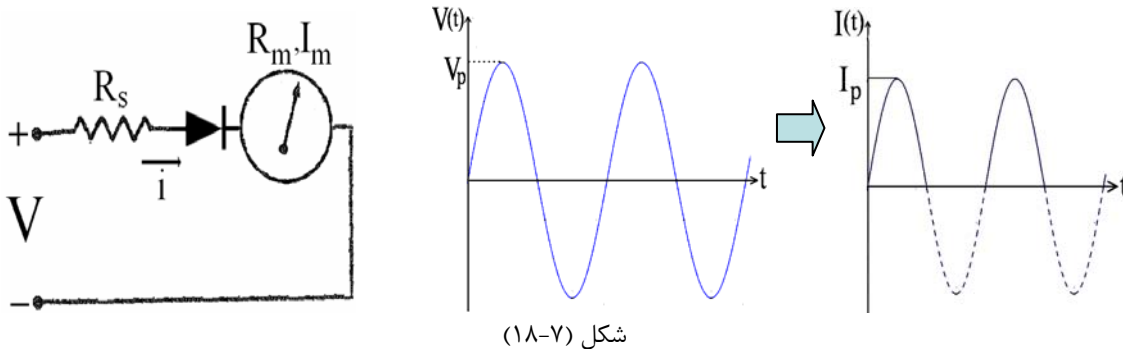

شکل (۷-۱۸)

حساسیت ولت‌متر ac بنا به تعریف عبارتست از  $\frac{R_v}{V_{rms}}$  بنابراین با جایگذاری روابط زیر فرمول (۷-۵۲) نتیجه خواهد شد:

$$R_v = R_s + R_m \quad , \quad \frac{V_{rms}}{V_{av}} = 2 \times 1.11 = 2.22 \quad \text{و} \quad R_v \cdot I_{m_{max}} = V_{av}(\max)$$

$$S_{dc} = \frac{1}{I_{m_{max}}} = \frac{R_v}{V_{av}(\max)} \Rightarrow S_{ac} = \frac{V_{av}(\max)}{I_{m_{max}} \cdot V_{rms}} = \frac{1}{I_{m_{max}}} \times \frac{1}{2.22} \quad (۷-۵۱)$$

$$S_{ac} \approx 0.45 S_{dc} \quad (۷-۵۲)$$

در شکل (۷-۱۹) یک مدار یکسوکننده تمام موج به همراه یک گالوانومتر که به صورت ولت‌متر dc بسته شده است، جمعاً تشکیل یک ولت‌متر ac را داده‌اند.

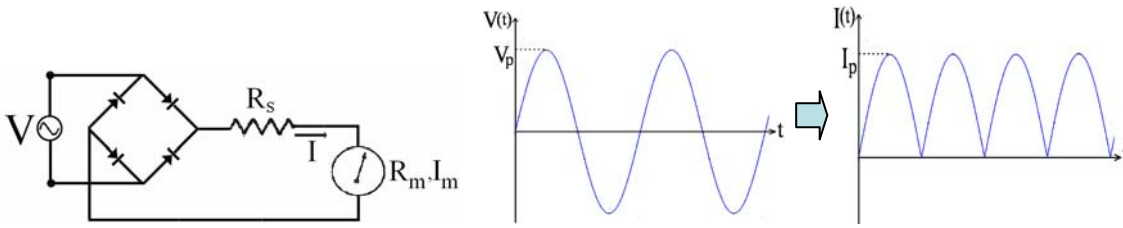

شکل (۷-۱۹) مدار یک سنجه ac با پل دیودی

در اینجا می‌توان نشان داد که  $\frac{V_{rms}}{V_{av}} = 1.11$  و بنابراین حساسیت عبارت خواهد بود از:

$$\Rightarrow S_{ac} = \frac{1}{I_{m_{max}}} \times \frac{1}{1.11} \approx 0.9 \cdot S_{dc} \quad (۷-۵۳)$$

\* **اندازه‌گیری مقدار موثر از طریق اندازه‌گیری مقدار پیک:** در این روش با اعمال ولتاژ ثابتی معادل ولتاژ پیک موج و با داشتن شکل موج می‌توان به مقدار موثر آن پی برد. به عنوان مثال در موج سینوسی نسبت مقدار موثر به مقدار پیک برابر  $1/\sqrt{2}$  می‌باشد. بدیهی است که در این حالت نیز با تغییر شکل موج ورودی نسبت فوق تغییر کرده و دستگاه تجاری که بر اساس موج سینوسی مدرج شده دچار خطای اندازه‌گیری می‌شود. شکل ۷-۲۰ چند روش پیاده سازی ایده فوق را نشان می‌دهد.

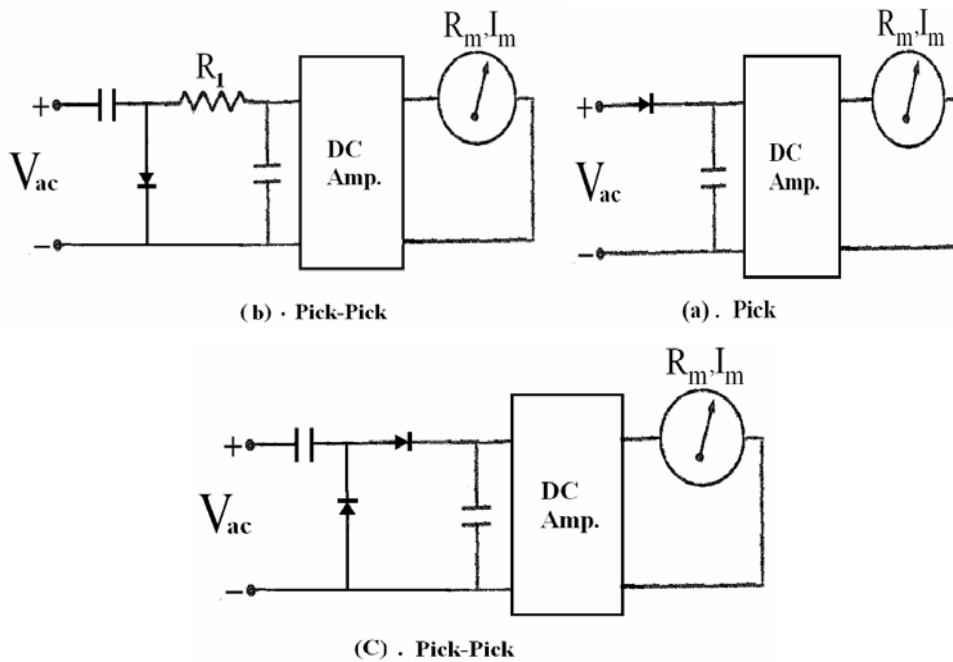

شکل (۷-۲۰) اندازه‌گیری rms ولتاژ از روی مقدار پیک

\* **اندازه‌گیری مقدار موثر از طریق مستقیم:** در این روش ابتدا موج وارد هیتر شده و گرمای آن توسط ترموکوپل به ولتاژ تبدیل می‌گردد. ولتاژ حاصله باعث عبور جریانی می‌شود که توسط آمپرمتر قابل اندازه‌گیری است. در این مدار ولتاژ اندازه‌گیری شده مستقل از شکل موج ورودی بوده و لذا برای هر موج متناوب و یا غیر متناوب مثل نویز قابل استفاده می‌باشد. عیب دستگاه کند بودن آن و یکی از مزایایش عدم وابستگی به تغییرات دمای محیط می‌باشد.

یک راه دیگر این است که با استفاده از مدارهای الکترونیکی سیگنال ابتدا به توان ۲ برسد و سپس به گالوانومتر اعمال گردد.

سؤال - مدار آمپرسنج ac را با استفاده از قاب گردان طراحی کنید. در حالت نیم موج و تمام موج چه تفاوتی در شکل‌های (۷-۱۸) و (۷-۱۹) خواهیم داشت؟

### ۷-۹) مالتی‌متر

دیدیم که برای آمپرسنجی (ac و dc)، ولت‌سنجی (ac و dc) و اهم‌سنجی می‌توان از یک گالوانومتر قاب گردان استفاده کرد و تفاوت دستگاه‌های فوق در مداری است که گالوانومتر در آن قرار می‌گیرد. بنابراین ممکن خواهد بود که با استفاده از یک گالوانومتر و کلیدهای متعدد و مداربندی مناسب دستگاهی ساخت که همه کاربردهای فوق را داشته باشد. چنین دستگاهی را یک مالتی‌متر (چند سنج) یا آمپر، ولت، اهم، متر AVOMETER می‌خوانند.

### ۷-۱۰) خطاهای دستگاه قاب گردان

- ۱- تضعیف آهنربای دائم (مقدار را کمتر از مقدار واقعی نشان می‌دهد).
- ۲- تضعیف فنر مقاوم: جریان از طریق فنر به قاب میرسد و فنر در اثر عبور جریان گرم شده و کوپل مقاوم کم می‌شود. در این حالت مقدار بیش از واقعی نشان داده می‌شود.
- ۳- تغییر مقاومت سیم پیچی قاب: در اثر گرم شدن ناشی از عبور جریان مقاومت سیم پیچ زیاد می‌شود. راه حل استفاده از موادی است که ضریب افزایش مقاومت آنها با دما کم باشد. یکی از مواد مگنن است که ضریب حرارتی آن  $\alpha_m = 0.00015C^{-1}$  است در حالیکه برای مس این ضریب بسیار بزرگتر است ( $\alpha_{cu} = 0.004C^{-1}$ ).
- ۴- افزایش دمای محیط و دستگاه: تجربه نشان داده است که در اثر افزایش  $1^\circ C$  حرارت،  $2\%$  خاصیت آهنربائی کم شده و  $4\%$  مقاومت فنر کاهش می‌یابد. با افزودن مواد مخصوص برای فنر این کاهش خاصیت فنری را تقلیل می‌دهند. افزایش مقاومت سیم‌پیچ بدلیل استفاده از مگنن، قابل چشم‌پوشی است.

### ۷-۱۱) دستگاه با قاب صلیبی

این دستگاه یک دستگاه قاب گردان است با این تفاوت که دو قاب که با هم زاویه  $2\beta$  دارند روی هسته مغناطیسی گردان قرار می‌گیرند. (شکل ۷-۲۱)

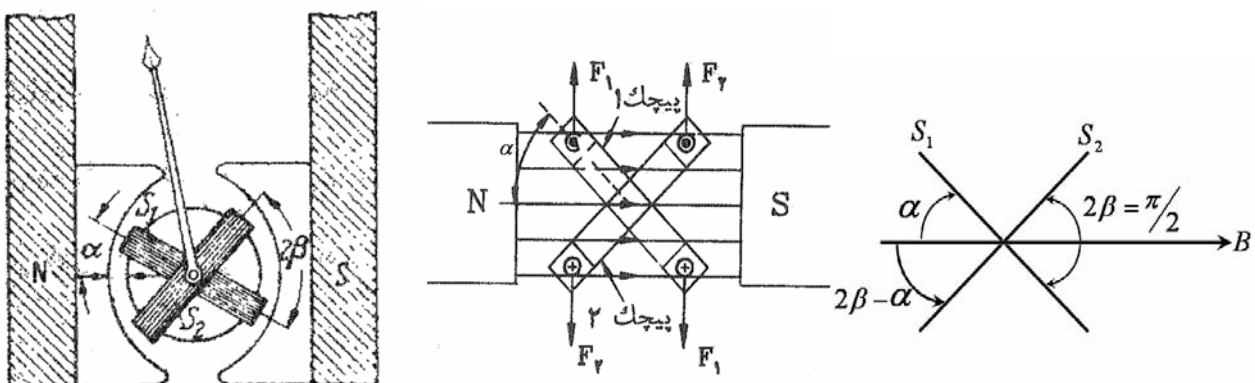

شکل (۷-۲۱) دستگاه قاب گردان صلیبی

زاویه بین دو قاب:  $2\beta$

زاویه بین قاب و خط میدان:  $\alpha$

جریانها طوری وارد می‌شوند که کوپل قاب  $S_1$  در خلاف جهت کوپل  $S_2$  باشد و ایستادن عقربه در نتیجه کوپلها است. یعنی این دستگاه فنر ندارد و کوپل مقاوم توسط قاب دوم ایجاد می‌شود. از این جهت دستگاه را دستگاه قاب گردان با فنر الکتریکی هم می‌گویند. گشتاور انحراف دهنده قاب اول:

$$T_{d_1} = N_1 B A_1 I_1 \cos \alpha \quad (54-7)$$

و گشتاور انحراف دهنده قاب دوم:

$$T_{d_2} = N_2 B A_2 I_2 \cos(2\beta - \alpha) \quad (55-7)$$

هنگامی که عقربه دستگاه به حالت نهایی رسیده است داریم:

$$T_{d_1} = T_{d_2}$$

در دستگاه عملاً  $2\beta = \pi/2$ ،  $A_1 = A_2$  و  $N_1 = N_2$  انتخاب می‌شود. در اینصورت در حالت تعادل داریم:

$$I_1 \cos \alpha = I_2 \cos\left(\frac{\pi}{2} - \alpha\right) \quad (56-7)$$

با جایگذاری داریم:

$$\Rightarrow \tan \alpha = \frac{I_1}{I_2} \quad \Rightarrow \quad \alpha = \tan^{-1} \frac{I_1}{I_2} \quad (57-7)$$

یعنی در صورتیکه دو جریان مساوی باشند  $\alpha = 45^\circ$  شده و عقربه در وسط خط‌کش می‌ایستد. حال با استفاده از مدار معادل الکتریکی دستگاه (شکل ۲۲-۷) خواهیم داشت:

$$I_1 = \frac{E}{R_1} \Rightarrow \theta = \tan^{-1} \left( \frac{R_2}{R_1} \right) \quad (58-7)$$

$$I_2 = \frac{E}{R_2}$$

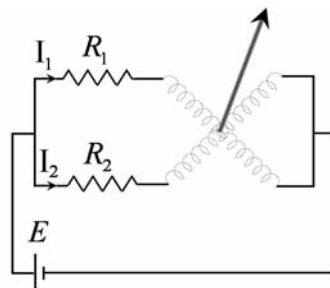

شکل (۲۲-۷)

این دستگاه در واقع یک نسبت‌سنج است و کاربرد اصلی آن این دستگاه در ساختن مگر (مگا اهم متر) است که برای سنجش مقاومت عایقی وسایل الکتریکی کاربرد دارد. مدار نمونه‌ای یک دستگاه مگر در شکل (۲۳-۷) دیده می‌شود.

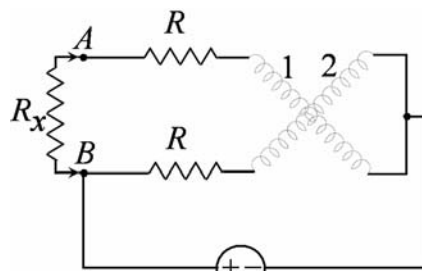

ژنراتور DC  
شکل (۲۳-۷)

مولد جریان دائم معمولاً با دست چرخانده می‌شود و با استفاده از کلاچ گریز از مرکز به ازای هر سرعت، یک ولتاژ ثابت dc تولید می‌شود. با استفاده از شکل می‌توان دید که اگر  $R_x = \infty$  باشد کوپل حاصل فقط از یک سیم‌پیچ است و عقربه حداکثر انحراف را خواهد داشت و اگر  $R_x = 0$  باشد کوپل حاصل صفر است و عقربه تکان نمی‌خورد. درجه‌بندی مقیاس برای مقاومت‌های بزرگ، باز می‌شود و بنابراین برای تست عایقی کاربرد دارد. مگرهای  $100V$  برای تست خطوط تلفن،  $250V$  تا  $500V$  برای کابل و موتورها و  $10000V$  و بالاتر برای فشارقوی ساخته شده‌اند.

## فصل هشتم - دستگاه آهن گردان

### ۸-۱) معرفی:

در این دستگاهها پیچک حامل جریان ساکن است و هسته آهنی متحرک. این دستگاهها در تابلوهای برق کاربرد فراوان دارند و در مقایسه با اسبابهای دیگر ac با همان دقت و استحکام، ارزانتر تمام می‌شوند. پیچک با ولتاژ یا جریان اندازه‌گیری شونده تغذیه می‌شود و پره آهنی چنان حرکت می‌کند که رلوکتانس مسیر کاهش یابد. یعنی نیرو یا گشتاور تولیدی در جهتی است که باعث افزایش اندوکتانس پیچک گردد. عقربه دستگاه به هسته آهنی بسته شده و گشتاور مقاوم توسط فنر و یا نیروی جاذبه زمین تامین می‌شود. میرایی معمولاً با اصطکاک هوا تامین می‌شود.

دو نوع دستگاه آهن گردان وجود دارد: ۱- نوع جذبی ۲- نوع دفعی

- در نوع جذبی پس از عبور جریان در پیچک، هسته آهنی که به صورت یک قرص مسطح یا تیغه آهنی است به داخل میدان پیچک کشیده می‌شود.
- در دستگاههای تابلویی و یا آنهایی که عمودی نصب می‌شوند می‌توان از جاذبه زمین برای کنترل استفاده نمود. شکل (a-۱-۸) نمایش ساده یک دستگاه آهن گردان نوع جذبی را نشان می‌دهد.
- در نوع دفعی، دو پره در فضای داخلی پیچک قرار دارند که یکی ساکن و دیگر متحرک است. هنگام عبور جریان از پیچک هر دو پره به یک شکل مغناطیس شده و بین آنها نیروی دافعه به وجود می‌آید و در نتیجه پره متحرک حرکت می‌کند. در شکل (b-۱-۸) نمودار این دستگاه دیده می‌شود.

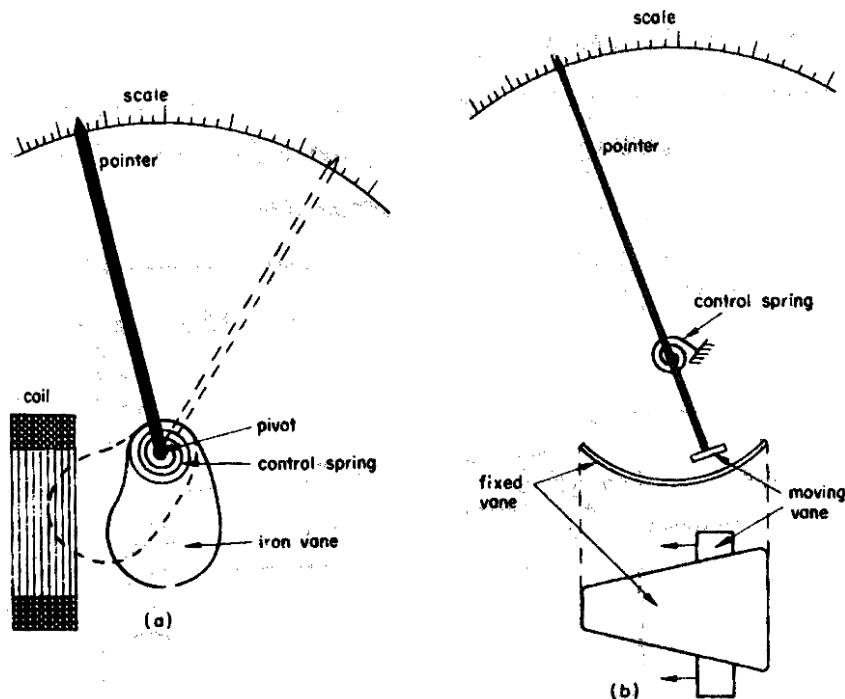

شکل (۱-۸)

## ۸-۲) معادله کلی گشتاور:

برای بدست آوردن معادله و گشتاور و تعیین زاویه انحراف دستگاه از تعادل انرژی استفاده می‌کنیم. در اثر تغییرات جزئی در جریان گذرنده از دستگاه، یک انحراف کوچک  $d\theta$  ایجاد می‌گردد. اگر  $T_d$  گشتاور انحراف دهنده باشد. داریم:

$$dw_m = T_d \cdot d\theta \quad (۱-۸)$$

انرژی ذخیره شده در پیچک نیز تغییر می‌کند. چون تغییر در  $I$ ،  $L$  و  $\theta$  بوجود آمده است.

$$e = d[LI] = I \frac{dL}{dt} + L \frac{dI}{dt}$$

$$\left[ \frac{1}{2} (L + dL)(I + dI)^2 \right] - \left( \frac{1}{2} LI^2 \right) = \text{افزایش انرژی ذخیره شده}$$

$$e \cdot I \cdot dt = I^2 \cdot dL + I \cdot L \cdot dI = \text{انرژی الکتریکی اعمال شده}$$

انرژی الکتریکی اعمال شده = افزایش انرژی ذخیره شده + کار انجام شده

$$I^2 \cdot dL + I \cdot L \cdot dI = I \cdot L \cdot dI + \frac{1}{2} I^2 \cdot dL + T_d \cdot d\theta \quad (۲-۸)$$

$$\Rightarrow T_d \cdot d\theta = \frac{1}{2} I^2 dL \quad (۳-۸)$$

$$\Rightarrow T_d = \frac{1}{2} I^2 \frac{dL}{d\theta} \quad (۴-۸)$$

که در آن  $T_d$  برحسب نیوتن متر،  $I$  برحسب آمپر،  $L$  برحسب هانری و  $\theta$  برحسب رادیان است. از سوی دیگر گشتاور مقاوم (یا کنترل) توسط فنر تامین می‌گردد و عبارتست از:

$$T_c = K\theta \quad (۵-۸)$$

در حالت تعادل نهایی  $T_c = T_d$  و با استفاده از روابط (۴-۸) و (۵-۸) داریم:

(فرمول کلی زاویه انحراف دستگاه آهن گردان)

در نتیجه میزان انحراف با مجذور جریان عمل‌کننده متناسب است.

## ۸-۳) توانایی کار با ac و dc

جهت جریان در هر راستا باشد، پره‌ها چنان مغناطیس می‌شوند که در نوع جذبی همدیگر را جذب و در نوع دفعی همدیگر را دفع می‌کنند. به همین دلیل اسباب با آهن متحرک غیرقطبی است. یعنی میزان انحراف عقربه دستگاه به جهت عبور جریان بستگی ندارد. بنابراین دستگاه قابلیت کار با ac و dc را دارد. از معادله دینامیک یا استاتیک دستگاه نیز به راحتی میتوان دریافت که جهت جریان در محاسبه  $\theta$  نقشی ندارد. همچنین با توجه به ضریب  $I^2$  در معادله کلی انحراف می‌توان نتیجه گرفت که این دستگاه یک موثرسنج است.

## ۸-۴) مقیاس

بدلیل تناسب انحراف با مجذور جریان، پیداست که مقیاس یکنواخت نیست. اگر  $dL/d\theta$  ثابت باشد بهر حال می‌توان مقیاس را رسم کرد. اما در اسبابهای عملی  $dL/d\theta$  نیز ثابت نمی‌ماند و مقیاس از شکل مجذوری نیز انحراف می‌یابد. در عمل با طراحی مناسب دستگاه سعی می‌شود دستگاه در قسمت عمده مقیاس یکنواخت باشد. شرط خطی



بودن اینست که  $I = K\theta$  باشد. اگر بتوان  $dL/d\theta$  را طوری تنظیم کرد که  $\theta \cdot dL/d\theta$  همواره مقدار ثابتی باشد مقیاس خطی بدست می‌آید.

تمرین - این رابطه را ثابت کنید.

انحراف عقربه اسبابهای با آهن‌گردان نوع جذبی و دفعی در عمل محدود به  $90^\circ$  است ولی با ترکیب دو نوع عملکرد می‌توان سنجه‌ای ساخت که مشخصات گشتاور و توزیع مقیاس آن در محدوده  $240^\circ$  خوب باشد.

### ۸-۵) آمپرسنج با دستگاه آهن‌گردان

از آنجا که قسمت متحرک دستگاه حامل جریان نیست، دستگاههای با آهن‌گردان برای محدوده‌های تا  $50\text{ A}$  ساخته می‌شوند و به جز در جریانهای خیلی زیاد به شنت احتیاجی ندارد. برای کم کردن اثر بارگذاری آمپرسنج آهن‌گردان مقطع هادی سیم‌پیچ زیاد و تعداد دورهای آن کم انتخاب می‌شود. در جریانهای بالاتر نیز معمولاً از ترانسفورماتور جریان استفاده می‌شود. اگر لازم باشد که مقاومت شنت با مدار پیچک موازی شود، می‌بایست اثر خودالقایی مقاومت شنت نیز در نظر گرفته شود (شکل ۸-۲).

$$\frac{I_{sh}}{I_m} = \frac{\sqrt{R_m^2 + L_m^2 \omega^2}}{\sqrt{R_{sh}^2 + L_{sh}^2 \omega^2}} = \frac{R_m}{R_{sh}} \frac{\sqrt{1 + \left(\frac{\omega L_m}{R_m}\right)^2}}{\sqrt{1 + \left(\frac{\omega L_{sh}}{R_{sh}}\right)^2}} \quad (8-7)$$

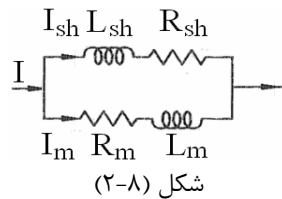

شکل (۸-۲)

برای مستقل بودن انحراف از فرکانس جریان ورودی باید ثابت زمانی سنجه و شنت برابر باشند. یعنی باید

اما چون طراحی شنت با اندوکتانس مناسب مشکل است، در این دستگاهها به ندرت از شنت استفاده می‌شود.

### ۸-۶) ولتسنج با دستگاه آهن‌گردان

همانند گالوانومتر، گستره ولتاژ دستگاه آهن‌گردان را نیز می‌توان به کمک یک مقاومت متوالی با پیچک مطابق شکل (۸-۳) افزایش داد. برای اینکه دستگاه در مقابل فرکانسهای مختلف جواب ثابتی بدهد لازم است امپدانس مدار ورودی ولتسنج در این طیف فرکانسی ثابت بماند. از اینرو مقاومت سری باید از نوع بدون اندوکتانس ساخته شود. عمل با توجه به بزرگی  $R_s$  اثر تغییر  $X_L$  در فرکانسهای مختلف بی‌اهمیت می‌گردد.

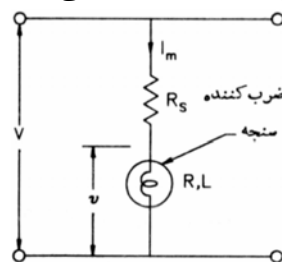

شکل (۸-۳)

## ۸-۷) مقایسه دستگاههای جذبی با دفعی

اندوکتانس اسبابهای جذبی معمولاً کمتر از اسبابهای دفعی متناظر است و بنابراین ولتسنج در طیف فرکانسی وسیعتری دقیق است و امکان کاربرد شنت برای آمپرسنج بیشتر است. از سوی دیگر دستگاههای دفعی از نظر تولید اقتصادی کارخانه‌ای مناسبتر هستند و مقیاس یکنواخت در آنها آسانتر بدست می‌آید. بنابراین نوع دفعی متداولتر از نوع جذبی است.

## ۸-۸) خطاهای آهن گردان

دو نوع خطا در این دستگاه پیش می‌آید: خطاهایی که در اندازه‌گیری ac و dc مشترکاً پیش می‌آیند و خطاهایی که فقط در ac پیش می‌آیند.

### ۸-۸-۱) خطاهای مشترک در ac و dc

الف - خطاهای پسماندی: چگالی شار در هنگام افزایش و کاهش جریان در یک ماده مغناطیسی یکسان نیست و بنابراین دستگاه در هنگام کاهش جریان (یا ولتاژ) عدد بزرگتری را نشان خواهد داد. راه حل استفاده از مواد آلیاژی آهن نیکل است که دارای حلقه هیستریزیس باریک هستند. همچنین قسمت‌های آهنی دستگاه کوچک انتخاب می‌شود تا سریعتر خاصیت مغناطیسی خود را از دست بدهد.

خطای پسماند ۲ تا ۳ درصد است و با استفاده از آلیاژها تا مقدار ۰/۰۵ درصد کاهش می‌یابد.

ب - خطاهای گرمایی: از بین رفتن خاصیت فیر و افزایش مقاومت سیم پیچ سنج و مقاومت سری در اثر گرما خطاهای عمده گرمایی هستند. با استفاده از ماده منگنن در ساخت  $R_s$  و بزرگ کردن نسبت  $\frac{R_s}{R_m}$  اثر خطای ناشی از گرم شدن حتی المقدور کاهش می‌یابد.

ج - خطای ناشی از میدانهای مغناطیسی پراکنده: در دستگاه اندازه‌گیری رلوکتانسی معمولاً میدان مغناطیسی عمل کننده ضعیف است و بنابراین به راحتی توسط میدانهای خارجی اعوجاج پیدا می‌کند. لذا با استفاده از جعبه فلزی و یا یک حفاظ آهنی بر روی قسمت‌های عمل کننده می‌توان این خطا را کم کرد.

### ۸-۸-۲) خطاهای منحصر به ac (خطای فرکانس)

تغییر فرکانس به دلیل تغییر دادن راکتانس پیچک و نیز تغییر دادن دامنه جریانهای گردابی تولید شده در قسمت‌های فلزی دستگاه می‌تواند خطا ایجاد کند. این خطا در ولتمتر و آمپرمتر آهن گردان مشاهده خواهد شد.

• **خطای ناشی از تغییر راکتانس پیچک** با افزودن یک خازن به صورت موازی با  $R_s$  تا حد زیادی قابل جبران است (شکل ۸-۴). اگر C به درستی انتخاب شود، مدار کلاً به صورت یک مقاومت خالص عمل کرده و اثر تغییر فرکانس در آن مشاهده نمی‌شود. این شرط برای C به صورت رابطه (۸-۸) در می‌آید:

$$C = \frac{L}{R_s^2} \quad (8-8)$$

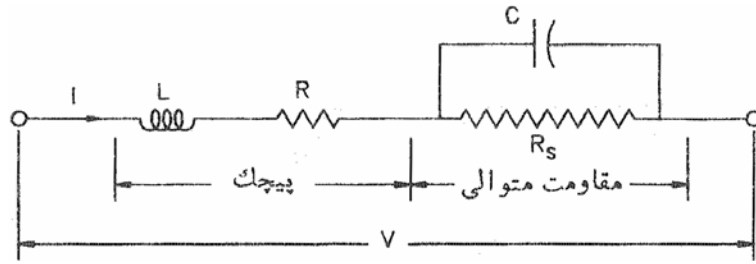

شکل (۸-۴)

انحراف با افزایش فرکانس برای یک جریان خاص کم می‌شود  $I = \frac{V}{\sqrt{(R+R_s)^2 + \omega^2 L^2}}$  بدون خازن

$$\text{با خازن} \quad Z = j\omega L + \frac{R_s}{1 + j\omega C R_s} + R \approx j\omega L + \frac{R_s - j\omega C R_s^2}{1 + \omega^2 C^2 R_s^2} \quad (10-8)$$

$$\omega C R_s \ll 1 \Rightarrow$$

$$Z \approx j\omega L + (R_s - j\omega C R_s^2) \cdot (1 - \omega^2 C^2 R_s^2) = R_s + j\omega(L - C R_s^2) \quad (11-8)$$

و چون Z در همه فرکانسها باید با  $R_s$  برابر باشد پس:

$$L - C R_s^2 = 0$$

که در آن L سلف اندوکتانس پیچک و  $R_s$  مقاومت اهمی عنصر شنت می‌باشد.

**خطای ناشی از جریانهای گردابی** از آنجا ناشی می‌شود که جریان گردابی یک نیروی مقاوم مخالف حرکت (کاهش گشتاور محرک) ایجاد می‌کند. اگر ضریب القای متقابل بین پیچک و پره را M، جریان پیچک را I و امپدانس مسیر جریانهای گردابی را  $Z_e$  بگیریم، جریان گردابی  $I_e$  در پره آهنی چنین بدست خواهد آمد.

$$I_e = \frac{E_e}{Z_e} = \frac{\omega M I}{\sqrt{R_e^2 + \omega^2 L_e^2}} \quad (12-8)$$

بنابراین خطای جریان گردابی در فرکانسهای کم با مجذور فرکانس افزایش می‌یابد و در فرکانسهای بالا خطا

عملاً ثابت است.

و مولفه‌ای از آن که بر خلاف جریان I عمل کرده و گشتاور مقاوم ایجاد می‌کند.

$$I'_e = \frac{\omega^2 M L_e I}{R_e^2 + \omega^2 L_e^2} \quad (13-8)$$

$$I'_e \approx \omega^2 \frac{M L_e I}{R_e^2} \quad (14-8)$$

اگر  $\omega L_e \gg \text{Re}$  باشد یعنی مسیر جریانهای گردابی اهمی و  $\omega$  به حد کافی کوچک باشد آنگاه

$$I'_e \approx \frac{M I}{L_e} \quad (15-8)$$

اما اگر  $\omega$  بزرگ باشد:

بنابراین دستگاه برای فرکانسهای بالاتر از ۱۰۰ Hz مناسب نیست.

## ۹-۸) مزایا و معایب

### ۱-۹-۸) مزایا

الف) کاربرد ac و dc

ب) خطای اصطکاک کم (نسبت گشتاور به وزن بزرگ است)

(ج) ارزانی: شنت نمی خواهد (از صفر تا ۵۰A) و پیچک مقطع بزرگ و دور کم برای آمپرسنجی و مقطع کم و دور زیاد برای ولتسنجی.

(د) استحکام: نداشتن سیستم متحرک حامل جریان

(ه) طول مقیاس ( $240^\circ$ ): ولی غیرخطی معمولاً در محدوده پایین دستگاه

(و) دقت ۲٪

### ۸-۹-۲) معایب

الف) خطاهای شکل موج (خطی نبودن منحنی B-H آهن): (یعنی گشتاور انحراف دهنده واقعاً و دقیقاً با مربع جریان متناسب نیست) از عناصری که در محدوده اشباع کار کنند می توان استفاده کرد ولی در آنجا نیز مشکل عدم بهینه سازی است. یعنی حداکثر انحراف بدست نمی آید.

ب) خطاهای ناشی از پسماند، تغییر فرکانس، میدانهای مغناطیسی پراکنده

ج) تفاوت درجه بندی ac و dc (به واسطه اثر اندوکتانس پیچک و جریان گردابی در کار با ac)

د) مقیاس در محدوده پایین، بهم فشرده است.

**مثال (۸-۱)** - یک دستگاه ولتسنج آهن گردان با محدوده 300V دارای پیچک با مقاومت  $500\Omega$  و اندوکتانس 0.8H است. فرکانس نامی عملکرد دستگاه 50Hz است. (ولتسنج 50Hz خطا ندارد). جریان عبوری از دستگاه در انحراف تمام مقیاس برابر 100mA است. وقتی دستگاه به یک منبع ولتاژ dc با مقدار 200V متصل شود چه عددی را نشان خواهد داد؟ (201.5)

خطای دستگاه در این حالت چقدر است؟

$$X_L = 2\pi \times f \times L = 2\pi \times 50 \times 0.8 = 251.2\Omega$$

$$Z_{50} = \frac{300}{0.1} = 3000\Omega$$

امپدانس مدار در 50Hz:

$$I_{m_{max}} = 0.1A$$

مقاومت (اهمی) مدار دستگاه

$$R = \sqrt{Z_{50}^2 - X_L^2} = \sqrt{(3000)^2 - (251.2)^2} = 2989\Omega$$

جریانی که دستگاه در (ac) 200V می کشد:

$$I_{m_{ac}} = \frac{200}{3000} = \frac{1}{15}A$$

جریانی که دستگاه در (dc) 200V می کشد:

$$I_{m_{dc}} = \frac{200}{2989} = 0.067A$$

انحراف در این دستگاه با  $I^2$  متناسب است.

$$\theta = KI^2 \frac{dL}{d\theta}$$

$$\text{dc } 200V \text{ در قرائت دستگاه} = \frac{(I_{m_{dc}})^2}{(I_{m_{ac}})^2} \times 200 = \frac{(0.067)^2}{\left(\frac{1}{15}\right)^2} \times 200 = 201.5$$

$$\text{خطای قرائت: } \frac{201.5 - 200}{200} \times 100 = 0.75\%$$

## فصل نهم - دستگاه الکترو دینامیکی

### ۹-۱) معرفی

در گالوانومتر دارسونوال دیدیم که سیم پیچ حامل جریان در داخل میدان مغناطیسی ناشی از یک آهنربای دائم، به حرکت در می آید. در دستگاه الکترو دینامیکی به جای آهنربای دائم از یک سیم پیچ دیگر برای ایجاد میدان مغناطیسی استفاده می شود. به عبارت دیگر اساس کار این دستگاه تاثیر متقابل میدانهای مغناطیسی ناشی از دو سیم پیچ حامل جریان است. یکی از این سیم پیچها ساکن و دیگری قابل چرخش حول یک محور می باشد.

- سیم پیچ ثابت به دو نیمه متقارن تقسیم شده است و معمولاً از همان جریانی که به سیم پیچ متحرک می رود تغذیه می شود.

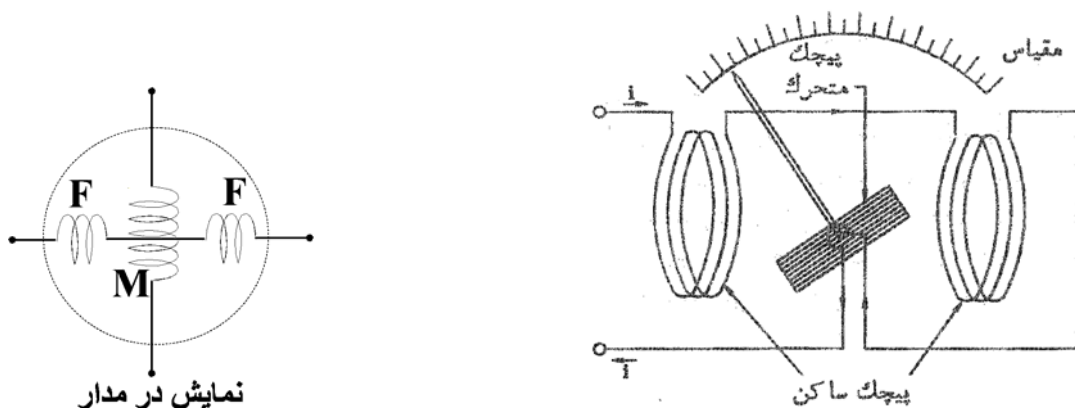

شکل (۹-۱) نمودار ساده دستگاه الکترو دینامیکی

- دو نیمه سیم پیچ ثابت همیشه با همدیگر سری هستند. برای حذف اثر جریانهای گردابی پیچک متحرک یا به صورت خود نگهدار و یا روی یک قاب غیرفلزی پیچیده می شود. در واقع می توان فرض کرد که پیچکهای ساکن و متحرک هر دو دارای هسته هوایی هستند.
- گشتاور کنترل در این دستگاه نیز توسط فنر فراهم می شود و سیستم متحرک علاوه بر فنر شامل عقربه و وزنه های تعادل می باشد.
- میرایی دستگاه با اصطکاک هوا و توسط دو پره آلومینیومی متصل به انتهای محور ایجاد می شود. این پره ها در اتاقکهای قطاعی شکل حرکت می کنند.
- به دلیل عدم استفاده از هسته های آهنی میدان مغناطیسی دستگاه ضعیف است و حتی میدان مغناطیسی زمین هم می تواند روی آن اثر بگذارد. به همین دلیل از حفاظهای یک لایه و در موارد دقیقتر از حفاظهای دولایه برای دستگاه استفاده می شود.

گالوانومتر دارسونوال:  $1000G < B < 4000G$

الکترو دینامومتر:  $B \approx 60G$

(۲-۹) معادله گشتاور

فرض کنیم:  $i_1 =$  جریان لحظه‌ای در پیچکهای ساکن، برحسب آمپر  
 $i_2 =$  جریان لحظه‌ای در پیچک متحرک، برحسب آمپر  
 $L_1 =$  ضریب خود القایی پیچکهای ساکن، برحسب هانری  
 $L_2 =$  ضریب خود القایی پیچک متحرک، برحسب هانری  
 $M =$  ضریب القای متقابل بین پیچکهای ساکن و پیچک متحرک، برحسب هانری  
 با توجه به شکل (۲-۹) داریم:

$$\lambda_1 = L_1 i_1 + M i_2 \quad (۱-۹)$$

$$\lambda_2 = L_2 i_2 + M i_1 \quad (۲-۹)$$

و همچنین

$$e_1 = \frac{d\lambda_1}{dt}, e_2 = \frac{d\lambda_2}{dt}$$

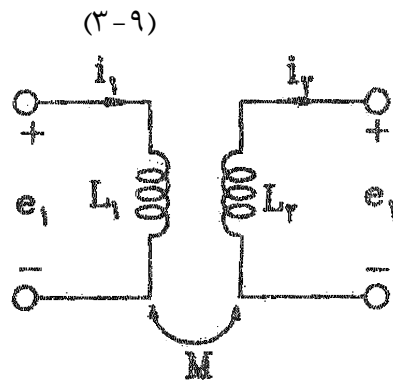

شکل (۲-۹) - معادل مداری دستگاه الکترو دینامیکی

با توجه به اصل بقای انرژی داریم:

$$\text{انرژی مکانیکی} + \text{انرژی ذخیره شده در میدان مغناطیسی} = \text{انرژی الکتریکی ورودی به دستگاه} \quad (۴-۹)$$

یعنی:

$$W_e = W_f + W_m \Rightarrow dW_e = dW_f + dW_m \quad (۵-۹)$$

$$dW_e = e_1 i_1 dt + e_2 i_2 dt$$

$$= i_1 L_1 di_1 + i_1^2 dL_1 + i_1 i_2 dM + i_1 M di_2 + i_2 L_2 di_2 + i_2^2 dL_2 + i_1 i_2 dM + i_2 M di_1 \quad (۶-۹)$$

$$W_f = \frac{1}{2} L_1 i_1^2 + \frac{1}{2} L_2 i_2^2 + i_1 i_2 M \quad (۷-۹)$$

$$\Rightarrow dW_f = i_1 L_1 di_1 + \frac{i_1^2}{2} dL_1 + i_2 L_2 di_2 + \frac{i_2^2}{2} dL_2 + i_1 M di_2 + i_2 M di_1 + i_1 i_2 dM \quad (۸-۹)$$

بنابراین با جایگزینی (۶-۹) و (۸-۹) در (۵-۹) داریم:

$$dW_m = \frac{i_1^2}{2} dL_1 + \frac{i_2^2}{2} dL_2 + i_1 i_2 dM \quad (۹-۹)$$

ضرایب خودالقایی  $L_1$  و  $L_2$  ثابت هستند. بنابراین  $dL_2 = dL_1 = 0$  و خواهیم داشت.

$$dW_m = i_1 i_2 dM \quad (۱۰-۹)$$

اگر گشتاور انحراف دهنده لحظه‌ای را  $T_i$  بگیریم و  $d\theta$  تغییر انحراف متناظر با آن باشد پس:

$$dW_m = T_i d\theta = i_1 i_2 dM \quad (۱۱-۹)$$

$$T_i = i_1 i_2 \frac{dM}{d\theta} \quad (12-9)$$

### ۹-۳) معادله تعادل در حالت dc:

اگر  $I_1$  جریان پیچک‌های ساکن و  $I_2$  جریان پیچک متحرک باشد. با استفاده از رابطه ۹-۱۲ که برای جریانهای لحظه‌ای بدست آمد، خواهیم داشت:

$$T_d = I_1 I_2 \frac{dM}{d\theta} \quad (13-9)$$

این گشتاور تا هنگامی که با گشتاور مقاوم فنر برابر نشده است. پیچک متحرک را منحرف می‌کند. اگر  $\theta$  زاویه انحراف پایدار نهایی باشد گشتاور کنترل عبارت خواهد بود از  $T_c = K\theta$  و چون در حالت تعادل  $T_d = T_c$  است،  $\theta$  را می‌توان چنین نوشت:

$$\theta = \frac{I_1 I_2}{K_l} \cdot \frac{dM}{d\theta} \quad (14-9)$$

### ۹-۴) معادله تعادل در حالت ac

با استفاده از رابطه (۹-۱۲) گشتاور انحراف دهنده متوسط در یک دوره تناوب کامل  $T$  چنین بدست می‌آید:

$$T_d = \frac{1}{T} \int_0^T T_i dt = \frac{1}{T} \frac{dM}{d\theta} \int_0^T i_1 i_2 dt \quad (15-9)$$

( $T$  دوره تناوب است) اگر جریانهای  $i_1$  و  $i_2$  سینوسی با فرکانس  $\omega$  و اختلاف فاز  $\phi$  باشند:

$$i_1 = I_{m_1} \sin(\omega t), \quad i_2 = I_{m_2} \sin(\omega t - \phi)$$

گشتاور انحراف دهنده متوسط برابر خواهد شد با:

$$T_{av} = I_1 I_2 \cos \phi \cdot \frac{dM}{d\theta} \quad (16-9)$$

( $I_1$  و  $I_2$  مقادیر موثر جریانهای  $I_1$  و  $I_2$  هستند)

و چون در حالت پایدار نهایی  $T_d$  با  $T_c$  برابر خواهد بود، برای  $\theta$  چنین بدست می‌آید:

$$\theta = \frac{I_1 I_2}{K_l} \cos \phi \cdot \frac{dM}{d\theta} \quad (17-9)$$

پس برای جریانهای سینوسی گشتاور انحراف دهنده و انحراف به حاصلضرب مقادیر جریانها و اختلاف فاز بین آنها بستگی دارد. رابطه (۹-۱۷) در مقایسه با رابطه (۹-۱۴) نشان می‌دهد که اگر دستگاه برای جریانهای dc مدرج شده باشد و از آن برای سنجش ac با دو جریان همفاز بکار رود مقیاس بدون هیچگونه تغییری، مقدار موثر جریان ac را نشان خواهد داد.

### ۹-۵) آمپرسنج الکترو دینامومتری

شکل (۹-۱) آرایش پیچکهای یک آمپرسنج الکترو دینامومتری را نشان می‌دهد. در این حالت پیچکهای ساکن

$$I = I_1 = I_2 \text{ و } \phi = 0$$

و متحرک متوالی هستند. بنابراین داریم (در حالت ac و dc):



پس با استفاده از رابطه (۹-۱۷) می‌توان نوشت (رابطه (۹-۱۷) عام‌تر از رابطه (۹-۱۴) است بنابراین شامل آن هم می‌شود).

$$\theta = \frac{I^2}{K_I} \cdot \frac{dM}{d\theta} \quad (9-18)$$

در این دستگاهها محدوده جریان پیچک متحرک تا ۲۰۰mA است و برای سنجش جریانهای بزرگتر، از مقاومت شنت استفاده می‌شود (شکل ۹-۳). در این حالت مجموعه مقاومت کاهنده و پیچک متحرک به صورت متوالی و مجموعه پیچکهای ساکن و مقاومت شنت نیز به صورت متوالی است و این دو مجموعه با هم موازی می‌شوند. برای اینکه قرائت دستگاه در فرکانسهای متفاوت دچار اختلاف نشود بایستی ثابت زمانی  $L/R$  دو شاخه مساوی باشد وگرنه جریان دو شاخه مستقل از فرکانس نخواهد بود.

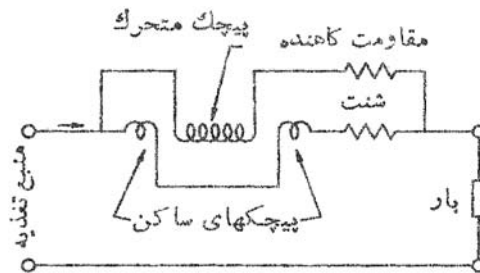

شکل (۹-۳)

تبصره - ۱- بدیهی است چون انحراف با توان دوم جریان مرتبط است درجه‌بندی مقیاس برحسب جریان خطی نمی‌باشد: (شکل ۹-۴)

۲- علامت + و - برای ورودیهای آمپر متر تعیین نمی‌شود. (چرا؟)

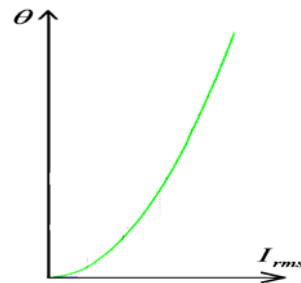

شکل (۹-۴) رابطه بین جریان ورودی و زاویه انحراف عقربه در یک آمپرسنج دینامومتری

## ۹-۶) ولت‌سنج الکترو دینامومتری

با اتصال متوالی یک مقاومت بزرگ غیرالقایی با پیچکهای ساکن و متحرک می‌توان یک ولت‌متر ساخت این ترکیب را شکل (۹-۵) نشان می‌دهد.

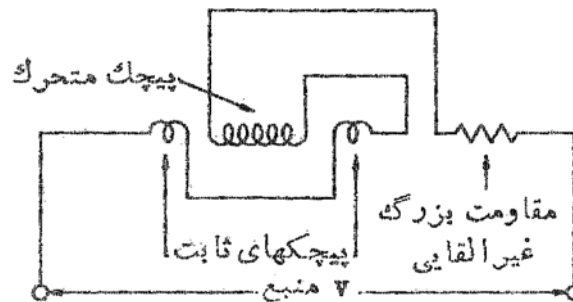

شکل (۹-۵)

گشتاور انحراف طبق رابطه کلی (۹-۱۶) بدست می‌آید و چون در این حالت  $I_1 = I_2 = \frac{V}{Z}$  و  $\phi = 0$  بنابراین:

$$T_d = \frac{V^2}{Z^2} \cdot \frac{dM}{d\theta} \quad (۹-۱۹)$$

که در آن  $V$  ولتاژ اعمال شده به دستگاه و  $Z$  امپدانس ورودی دستگاه است. بنابراین انحراف عبارتست از:

$$\theta = \frac{V^2}{K_1 Z^2} \cdot \frac{dM}{d\theta} \quad (۹-۲۰)$$

ولتسنج الکترو دینامومتری دقیقترین ولتسنج ac است ولی حساسیت آن در مقایسه با اسبابهای dc کم است

(به چه دلیل فیزیکی؟). به عنوان مثال:  $S = 30 \Omega/V$  ولتسنج

الکترو دینامومتری

ولتسنج دارسونوال  $S = 20 K\Omega/V$

بدیهی است در اینجا نیز + یا - بودن ورودیهای ولتمتر تاثیری در انحراف عقربه ندارد.

## ۹-۷) سنجش توان با دستگاه الکترو دینامیکی:

همانگونه که دیده شد الکترو دینامومتر اساساً یک دستگاه حاصلضربسنج است (در مقایسه گالوانومتر دارسونوال که یک متوسطسنج و دستگاه آهن گردان که یک موثرسنج است) و بنابراین کاربرد اصلی آن سنجش توان (توان ظاهری، توان اکتیو و توان راکتیو) است.

می‌دانیم که:

$$S = v.i = \text{توان ظاهری لحظه‌ای}$$

$$P = v.i \cdot \cos \theta = \text{توان اکتیو (حقیقی) لحظه‌ای} \quad S = \sqrt{P^2 + Q^2}$$

$$Q = v.i \cdot \sin \theta = \text{توان راکتیو لحظه‌ای}$$

( $\theta$  اختلاف فاز بین موجهای ولتاژ و جریان است.)

### ۹-۷-۱) واتمتر

شکل (۹-۶) آرایش یک دستگاه الکترو دینامیکی که برای سنجش توان مصرفی بارهای الکتریکی بکار می‌رود را در دو حالت (بار با امپدانس بالا یا بار سبک و با امپدانس کم - بار سنگین) نشان می‌دهد.

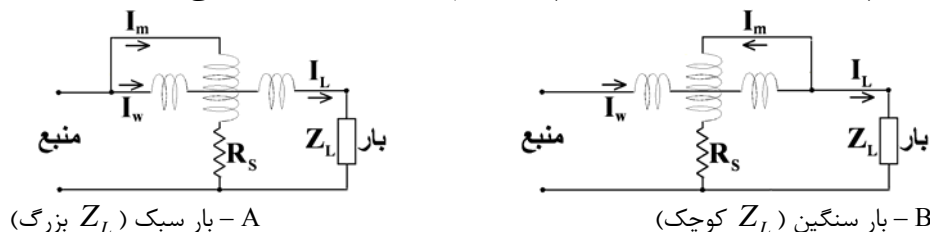

شکل (۹-۶)

دیده می‌شود که سیم پیچ متحرک نقش ولتمتر را ایفا می‌کند و لذا بایستی یک مقاومت بزرگ با آن سری

شود. حال اگر فرض کنیم:

$R_c$  = مقاومت پیچک جریان (مقدار بسیار کوچک)

$R_v$  = مقاومت پیچک ولتاژ (مقدار بسیار بزرگ)

$$R_L = \text{مقاومت اهمی بار}$$

$$jX_L = \text{راکتانس القایی بار}$$

$$jX_C = \text{راکتانس القایی پیچک جریان}$$

$$I_w = \text{جریان عبوری از پیچک جریان}$$

$$I_L = \text{جریان بار}$$

$$V_w = \text{ولتاژ دو سر پیچک ولتاژ}$$

$$V_L = \text{ولتاژ دو سر بار}$$

$$I_m = \text{جریان عبوری از پیچک ولتاژ}$$

به علت سری شدن یک مقاومت بزرگ با پیچک ولتاژ از راکتانس سلفی آن می توان صرف نظر کرد. حال با استفاده از پارامترهای فوق و با در نظر گرفتن رابطه (۹-۱۷) داریم:

$$\theta = \frac{I_w \cdot I_m \cos \varphi}{k_l} \cdot \frac{dM}{d\theta} \quad (9-21)$$

با طراحی مناسب سعی می شود  $\frac{dM}{d\theta}$  در محدوده کار دستگاه ( $145^\circ < \theta < 45^\circ$ ) ثابت بماند. بنابراین:

$$\theta = k_w I_w I_m \cos \varphi = k_w I_w \frac{V_w}{R_v} \cos \varphi \quad (9-22)$$

با توجه به آرایش های دوگانه شکل (۹-۶) با تقریب مناسب می توان گفت که  $V_w = V_L$  و  $I_w = I_L$  (چرا؟).

$$\theta = k'_w I_L V_L \cos \varphi \quad (9-23)$$

یعنی:

که در آن  $\varphi$  اختلاف فاز بین ولتاژ و جریان بار است. بنابراین دستگاه در واقع یک واتسنج است.

نکته قابل ذکر این است که در این حالت رعایت سربندی (+و-) واتمتر جهت قرائت صحیح توان لازم است

(چرا؟).

### ۹-۷-۲) سنجش توان راکتیو (وارمتر)

در این اندازه گیری  $V_L I_L \sin \varphi$  مورد نظر می باشد. روش متداول بدین صورت است که توسط یک مدار الکتریکی یا الکترونیکی سیگنالی را که  $90^\circ$  از ولتاژ عقب تر باشد ایجاد نموده و سپس سیگنال را در جریان بار ضرب می کنند:

در این صورت انحراف دستگاه متناسب با  $V_L I_L \cos(\frac{\pi}{2} - \varphi)$  خواهد بود. بنابراین:

$$\theta = k_{var} V_L I_L \sin \varphi = k_{var} Q_L \quad (9-24)$$

### ۹-۷-۳) سنجش توان ظاهری:

در اینجا چون حاصل ضرب ولتاژ و جریان بار بدون اختلاف فاز آنها مورد نظر است. متداولترین راه این است که ابتدا از جریان و ولتاژ توسط ترانس های اندازه گیری نمونه برداری شده و پس از یکسوسازی آنها به صورت سیگنال dc به واتمتر اعمال می شود. به دلیل اینکه در این حالت  $\cos \varphi = 1$  خواهد بود. لذا انحراف فقط تابع حاصل ضرب اندازه سیگنالها است.

## ۸-۹) خطاهای دستگاه الکترو دینامیکی:

منابع عمده خطا عبارتند از کوچک بودن گشتاور نسبت به وزن، فرکانس، جریانهای گردابی، میدانهای مغناطیسی خارجی و تغییر دما. برای حل مشکل اول سعی می‌شود پیچک متحرک کم حجم و سبک ساخته شود و قسمت اعظم جریان عبوری از پیچکهای ساکن (با قطر و وزن زیاد) بگذرد تا گشتاور حاصله نیز کاهش نیابد. برای احتراز از خطای فرکانس لازم است  $L/R$  مدار پیچکهای ساکن و متحرک در آمپرمترها یکسان باشند و در مورد ولتمتر باید ضریب اندوکتانس قسمت کوچکی از امپدانس کل ورودی دستگاه باشد. (یعنی  $R_s$  بزرگ و غیرسلفی باشد).

خطای جریان گردابی به دلیل تزویج بین پیچک متحرک با پیچکهای ساکن ایجاد می‌شود و بنابراین هسته‌ها از نوع هوایی و تکیه‌گاه پیچکها نیز فاقد فلز ساخته می‌شوند.

برای حذف اثر میدانهای مغناطیسی خارجی از حفاظ استفاده می‌شود و چون حفاظ فلزی، خود در جریانهای گردابی نقش مولد خطا را دارد، در اسبابهای دقیق از روش دیگری استفاده می‌شود. در این روش عملاً دو دستگاه هم محور با یک عقربه قرار می‌گیرند که جهت میدانهای مغناطیسی آنها در جهت مخالف ولی کوپل اعمالی در یک جهت است. در این حالت یک میدان مغناطیسی خارجی باعث کاهش شار در یکی و افزایش در دیگری شده و در نتیجه کوپل حاصله نسبتاً ثابت می‌ماند.

خطا در اثر دما نیز ناشی از عبور جریان از پیچکها و گرم شدن و افزایش مقاومت آنها است که با استفاده از مواد مناسب این خطا کاهش می‌یابد.

## ۹-۹) مزایا و معایب

### ۹-۹-۱) مزایا:

- \* به دلیل هسته هوایی خطای پسماند و فوکو و غیرخطی بودن B-H را ندارند.
- \* دستگاهها در محدوده ۴۰ تا ۵۰۰ هرتز بسیار دقیق عمل می‌کنند و دستگاههای بدون حفاظ تا ۱۰ KHz قابلیت کاربرد دارند.
- \* در ac و dc به کار می‌روند.
- \* برای تعیین مقدار موثر یک موج (غیر سینوسی) دقیق عمل می‌کنند. رابطه ۹-۱۵ نشان می‌دهد که:  $(T_d \propto E^2)$  که E مقدار موثر شکل موج مورد نظر است.

### ۹-۹-۲) معایب:

- \* نسبت گشتاور به وزن و در نتیجه حساسیت آنها کم است
- \* اتلاف اصطکاکی با توجه به کوچک بودن گشتاور، نسبت بزرگی را دارد.
- \* از دستگاههای قاب گردان یا آهن گردان گرانتر هستند.
- \* جریان لازم برای کارکرد دستگاه، به سبب کوچک بودن میدان مغناطیسی، زیاد است.
- \* مقیاس غیر یکنواخت دارند.
- \* در فرکانسهای پایین نوسانات گشتاور را دنبال می‌کنند و نمی‌توانند متوسط گیری کنند. (در ۵ تا ۱۵ هرتز کاربرد ندارند یا باید میرایی خاص برای آنها طراحی شود).

## ۹-۱۰) دستگاه فرودینامیکی

ساختمان این دستگاه بر اساس شبیه به نوع الکترو دینامیکی است. با این تفاوت که مدار مغناطیسی آن از آهن نرم تشکیل شده است (شکل ۹-۷). دو نیمه پیچک ساکن روی هسته نصب شده و پیچک متحرک نیز یک قاب گردان با هسته استوانه‌ای است و شکل هسته طوری است که میدان در فاصله هوایی شعاعی باشد.

طرز کار دستگاه بدین صورت است که در شکاف هوایی یک میدان یکنواخت شعاعی متناسب با جریان پیچک ساکن تولید می‌شود. جریان پیچک متحرک در تعامل با این میدان گشتاور تولید می‌کند. مقدار متوسط گشتاور از همان رابطه (۹-۱۶) بدست می‌آید. به دلیل استفاده از هسته مغناطیسی و افزایش گشتاور دستگاه را می‌توان کوچکتر، مستحکمتر و ارزانتر ساخت و همچنین اثر میدانهای مغناطیسی خارجی کاهش می‌یابد. در عوض، بکار بردن آهن اتلافهای پسماندی و جریان فوکویی را افزایش می‌دهد و بنابراین دقت و محدوده فرکانسی این دستگاه از نوع الکترو دینامیکی کمتر است.

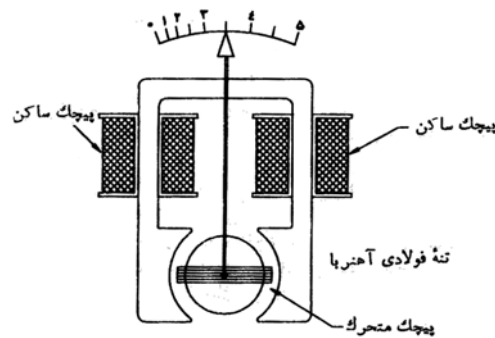

شکل (۹-۷) دستگاه فرودینامیکی

## ۹-۱۱) محاسبه ضریب توان ( $\cos \phi$ ) با استفاده از دستگاه الکترو دینامیکی با قاب صلیبی

شکل (۹-۸) ساختمان یک ضریب توان سنج الکترو دینامیکی تکفاز را نشان می‌دهد. پیچک ساکن به عنوان پیچک جریان عمل می‌کند و از دو قسمت مساوی تشکیل شده است. جریان مدار تحت آزمایش از این پیچک می‌گذرد. دو پیچک قاب صلیبی A و B هر دو به صورت ولت متری بسته شده‌اند. اما در یکی از آنها به جای مقاومت سری از سلف سری استفاده شده است. مقدار  $R_s$  و  $L_s$  طوری انتخاب شده‌اند که دو شاخه مزبور در فرکانس معین کارکرد دستگاه دارای جریان یکسان باشند. یعنی  $R_s = \omega L_s$ .

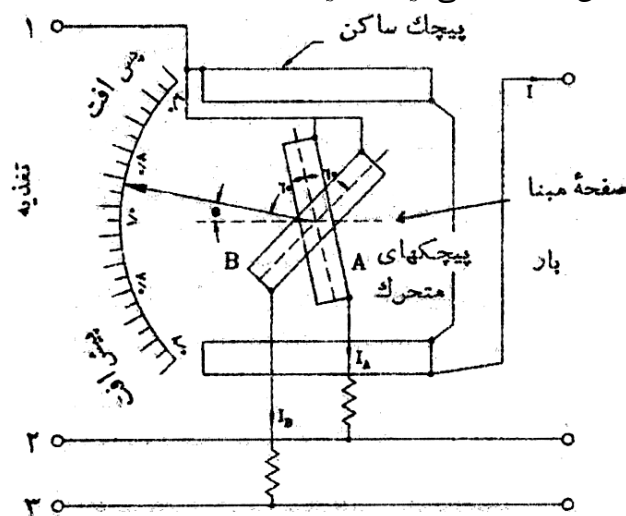

شکل (۹-۸)

بنابراین جریان پیچک A همفاز با ولتاژ مدار است در حالی که جریان پیچک B در حالتی که L کاملاً سلفی باشد  $90^\circ$  نسبت به ولتاژ پس افت دارد. زاویه بین صفحات پیچکها نیز برابر  $90^\circ$  انتخاب شده است. همانطور که در مورد دستگاه قاب صلیبی گفته شد، نیروی کنترل از تقابل دو پیچک قاب ایجاد می‌شود و به دلیل اینکه گشتاورهای این دو پیچک در جهت مخالف یکدیگر هستند. عقربه نهایتاً در جایی می‌ایستد که این دو گشتاور برابر باشند. اگر فرض کنیم ضریب توان بار در حالت پس‌فاز و برابر  $\cos \phi$  باشد و ارتباط M و  $\theta$  از رابطه زیر بدست آید:

$$M = -M_{max} \cos \theta \Rightarrow \frac{dM}{d\theta} = M_{max} \sin \theta \quad (25-9)$$

در اینصورت با استفاده از رابطه (۱۶-۹) گشتاور انحراف دهنده موثر بر پیچک A چنین بدست می‌آید:

$$T_A = K \cdot V \cdot I \cdot M_{max} \cos \phi \cdot \sin \theta \quad (26-9)$$

و گشتاور انحراف دهنده موثر بر پیچک B خواهد شد:

$$T_B = K \cdot V \cdot I \cdot M_{max} \cos(90^\circ - \phi) \cdot \sin(90^\circ + \theta) = K \cdot V \cdot I \cdot M_{max} \sin \phi \cdot \cos \theta \quad (27-9)$$

در حالت تعادل داریم:

$$T_A = T_B \Rightarrow KVIM_{max} \cos \phi \sin \theta = KVL M_{max} \sin \phi \cos \theta \Rightarrow \tan \theta = \tan \phi \Rightarrow \theta = \phi \quad (28-9)$$

یعنی انحراف دستگاه برابر اختلاف فاز بار است. صفحه دستگاه را بر حسب  $\cos \phi$  مدرج می‌کنند. باید به این

نکته توجه داشت که در اثر تغییر فرکانس باید L یا R یا هر دو تغییر کنند تا رابطه  $R = \omega L$  برقرار بماند و گرنه دستگاه دچار خطا خواهد شد.

**مثال (۱-۹)** - در یک آمپرسنج الکترو دینامومتری M به صورت  $M = -6 \cos(\theta + 30^\circ) \text{mH}$  تغییر می‌کند. که در آن  $\theta$  بر حسب درجه است.  $T_d$  حاصل از جریان مستقیم 50mA و متناظر با انحراف  $60^\circ$  را پیدا کنید.

$$\frac{dM}{d\theta} = \frac{d}{d\theta} (-6 \cos(\theta + 30^\circ)) = 6 \sin(\theta + 30^\circ)$$

$$\theta = 60^\circ \Rightarrow \frac{dM}{d\theta} = 6 \times 10^{-3} \text{H}$$

$$\Rightarrow T_d = I^2 \frac{dM}{d\theta} = (50 \times 10^{-3})^2 \times 6 \times 10^{-3} = 15 \mu \cdot \text{N} \cdot \text{m}$$

**مثال (۲-۹)** - در یک آمپرسنج الکترو دینامومتری، پیچک ساکن دارای مقاومت کل  $3.0 \Omega$  و اندوکتانس کل 0.12H و پیچک متحرک با مقاومت  $R=30 \Omega$  و اندوکتانس  $L=0.003 \text{H}$  است. اگر دستگاه در dc درجه‌بندی شده ولی در اندازه‌گیری 50Hz بکار رود و پیچکهای ساکن و متحرک مستقیماً موازی شده باشند، خطا چقدر است؟

$$I_1 = \frac{R_2}{R_1 + R_2} \cdot I = \frac{10}{11} \cdot I$$

جریان پیچکهای ساکن در حالت dc

$$I_2 = \frac{R_1}{R_1 + R_2} \cdot I = \frac{1}{11} \cdot I$$

جریان پیچک متحرک در حالت dc

$$\theta \propto I_1 I_2 = KI_1 I_2 = 0.0827 KI^2$$

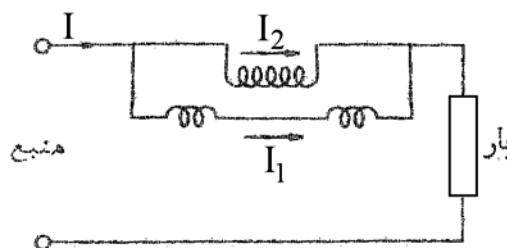

$$X_1 = 2\pi \times 50 \times 0.12 = 37.7 \Omega$$

راکتانس پیچک ساکن در 50 Hz

$$X_2 = 2\pi \times 50 \times 0.003 = 0.9425\Omega$$

راکتانس پیچک متحرک در ۵۰ Hz

در ac:

$$Z_1 = \sqrt{(3)^2 + (37.7)^2} = 37.8\Omega \quad \alpha_1 = 85^\circ, 30'$$

$$Z_2 \approx 30\Omega \quad \alpha_2 = 1^\circ, 48'$$

$$I_1 = I \frac{Z_2 \angle \alpha_2}{Z_1 \angle \alpha_2 + Z_2 \angle \alpha_2} = I * (0.588 \angle -47^\circ, 42')$$

$$I_2 = I \frac{Z_1 \angle \alpha_1}{Z_1 \angle \alpha_2 + Z_2 \angle \alpha_2} = I * (0.743 \angle -36^\circ)$$

$$\varphi = \angle I_1 - \angle I_2 = 83^\circ, 42' \Rightarrow \cos \varphi = 0.1907$$

$$\theta = K_1 I_1 I_2 \cos \varphi = 0.048 K I^2$$

$$\text{درصد خطا} = \frac{\text{خوانده dc} - \text{خوانده ac}}{\text{خوانده dc}} \times 100 = -41,9\%$$

**مثال (۳-۹)** - در یک واتسنج مقاومت پیچک جریان  $0.03\Omega$  و مقاومت پیچک ولتاژ  $6000\Omega$  است. الف- در صد خطا را در دو حالت مدار شکل (۶-۹) بیابید در حالیکه بار با ولتاژ  $220V$  و ضرایب توان  $0.6$  و جریان  $20A$  باشد. ب- در چه جریانی خطای دو روش اتصال یکی است؟

$$\text{توان مصرفی بار} = 220 \times 20 \times 0.6 = 2640W$$

در اتصال طبق شکل الف واتسنج اتلاف پیچک جریان را نیز اندازه می‌گیرد:

$$P_C = I^2 R_C = (20)^2 \times 0.03 = 12W$$

$$\text{خطا} = \frac{12}{2640} = 0.45\%$$

در اتصال طبق شکل ب اتلاف پیچک ولتاژ اضافه می‌شود:

$$P_V = \frac{V^2}{R_V} = \frac{(220)^2}{6000} = 8.06W \quad \text{خطا} = 0.31\%$$

ب - برای اینکه خطا در دو نوع اتصال مساوی باشد. داریم:

$$I^2 R_C = \frac{V^2}{R_V} \Rightarrow I^2 = \frac{(220)^2}{6000 \times 0.03} = \frac{(220)^2}{180} \Rightarrow I \approx \frac{220}{13.5} \approx 16.5A$$

## فصل دهم - دستگاه الکترواستاتیکی

### ۱-۱۰ معرفی

در این دستگاه گشتاور انحراف دهنده ناشی از نیروهای کولنی است. قسمت اصلی دستگاه از دو جوشن تشکیل می‌شود که یکی ثابت و دیگری متحرک است. هنگامیکه جوشنها با بارهای مخالف یا همنام الکتریکی شارژ شوند، بین آنها نیروی جاذبه یا دافعه ایجاد می‌شود و باعث می‌گردد که جوشن متحرک از وضعیت تعادل جا به جا کند. در واقع جوشن متحرک دستگاه تمایل دارد به وضعی برسد که در آن انرژی ذخیره شده در خازن معادل دستگاه بیشینه گردد. این دستگاه در اصل ولتسنج است (چرا؟) ولی به کمک عناصر خارجی می‌تواند جریان و توان را نیز اندازه بگیرد. مهمترین کاربرد این دستگاه در اندازه‌گیری آزمایشگاهی ولتاژهای بالا است.

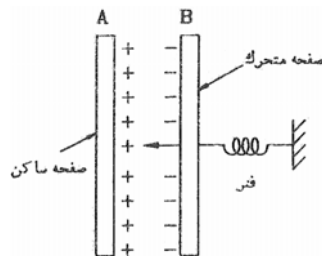

شکل (۱-۱۰) اساس کار دستگاه

### ۲-۱۰ معادله گشتاور

در شکل (۲-۱۰) صفحه A ساکن و صفحه B متحرک است. دو صفحه بار مخالف دارند و فنی وصل به صفحه B مانع چرخش آن است. فرض کنید بین دو صفحه اختلاف پتانسیل V اعمال شده است. در یک حالت تعادل معین اگر ظرفیت بین دو صفحه C فرض شود. انرژی ذخیره شده  $\frac{1}{2}CV^2$  ژول است.

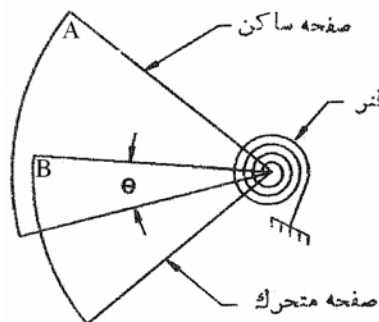

شکل (۲-۱۰)

حال فرض کنیم ولتاژ اعمالی به اندازه  $dV$  افزایش یابد. در نتیجه صفحه B به اندازه  $d\theta$  به سمت A می‌چرخد. در اثر افزایش ولتاژ یک جریان خازنی از مدار کشیده می‌شود که عبارتست از:

$$i = \frac{dq}{dt} = \frac{d}{dt}(CV) = C \frac{dV}{dt} + V \frac{dC}{dt} \quad (1-10)$$



انرژی ورودی به سیستم عبارتست از:

$$Vidt = V^2 dC + CVdV \quad (2-10)$$

$$\text{تغییر انرژی ذخیره شده} = \frac{1}{2}(C+dC)(V+dV)^2 - \frac{1}{2}CV^2 = \frac{1}{2}V^2 dC + C \cdot V \cdot dV \quad (3-10)$$

(در خلاصه‌سازی رابطه (3-10) از جملات کوچک با درجه بالا صرف‌نظر شده است)

بنابر اصل بقای انرژی داریم:

$$\text{افزایش انرژی ذخیره شده} - \text{انرژی الکتریکی ورودی} = \text{کار مکانیکی انجام شده} \quad (4-10)$$

یعنی:

$$T_d \cdot d\theta = (V^2 dC + CVdV) - \left( \frac{1}{2}V^2 dC + CVdV \right) = \frac{1}{2}V^2 dV \quad (5-10)$$

$$T_d = \frac{1}{2}V^2 \frac{dC}{d\theta} \quad (6-10)$$

بنابراین:

و حال اگر گشتاور کنترل ناشی از فنر را  $T_c = K\theta$  را بدانیم در حالت تعادل که  $K\theta = T_d$  خواهد شد. داریم:

$$\theta = \frac{1}{2} \cdot \frac{V^2}{K} \cdot \frac{dC}{d\theta} \quad (7-10)$$

با دقت در رابطه (7-10) و (6-10) می‌توان دریافت که چرا این دستگاه را یک ولت‌سنج واقعی می‌دانیم

(سؤال: برای تبدیل این دستگاه به یک آمپرسنج چه پیشنهادی دارید؟). متناسب بودن گشتاور با مجذور ولتاژ باعث

می‌شود که دستگاه در ac و dc قابل استفاده باشد. در ac مقدار موثر ولتاژ مستقل از فرکانس و شکل موج نمایش داده می‌شود.

### ۳-۱۰ توسعه محدوده سنجش در ولت‌سنج الکتروستاتیکی

#### ۱-۳-۱۰ مقسم ولتاژ مقاومتی

آرایش این مقسم مطابق شکل (۳-۱۰) است. ولتاژ اندازه‌گیری شونده  $V$ ، مستقیماً به دو سر کل مقاومت  $R$

اعمال می‌شود و ولت‌سنج الکتروستاتیکی با مقاومت  $C$  به دو سر  $r$  وصل می‌گردد. برای عملکرد dc به فرض اینکه

خازن ولت‌سنج دارای مقاومت نشستی بینهایت باشد ضریب ضرب‌کنندگی مقسم ولتاژ،  $m$ ، مساوی  $R/r$  خواهد بود.

در حالت ac، راکتانس خازن به صورت موازی با  $r$  قرار می‌گیرد و امیدانس مجموعه  $C$  و  $r$  عبارتست از:

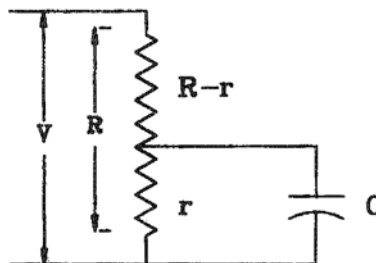

شکل (۳-۱۰)

$$Z = \frac{r \left( \frac{1}{j\omega C} \right)}{r + \frac{1}{j\omega C}} = \frac{r}{1 + j\omega Cr} \quad (8-10)$$

بنابراین، کل امپدانسی که ولتاژ  $V$  می بینید برابر است با:

$$Z_i = (R-r) + \left( \frac{r}{1+j\omega Cr} \right) = \frac{R+j\omega Cr(R-r)}{1+j\omega Cr} \quad (9-10)$$

$$\frac{Z_i}{Z} = \frac{R}{r} + j\omega C(R-r) \quad (10-10) \quad \text{پس داریم:}$$

و اگر  $m$  را قدر مطلق نسبت  $\frac{Z_i}{Z}$  بگیریم، خواهیم داشت:

$$m = \left| \frac{Z_i}{Z} \right| = \frac{R}{r} \sqrt{1 + \frac{\omega^2 C^2 r^2}{R^2} (R-r)^2} \quad (11-10)$$

اگر  $r \ll R$  و  $\omega^2 r^2 C^2 \ll 1$  باشد، داریم:

$$m \approx \frac{R}{r} \quad (12-10)$$

با این شرایط کارکرد دستگاه در ac بدون خطا خواهد بود. بدیهی است شرط بزرگ بودن  $R$  نسبت به  $r$  در ولتاژهای بالا که توان مصرفی دستگاه  $V^2/r$  است، ایجاد محدودیت می کند و به همین دلیل استفاده از مقسم‌های مقاومتی به سنجش ولتاژهای در حد چند KV محدود می شود. نکته قابل ذکر دیگر این است که مقاومت  $R$  باید غیر القایی ساخته شود.

### ۱۰-۳-۲) مقسم ولتاژ خازنی

گسترش محدوده ولتاژ ولتسنج الکتروستاتیکی به کمک خازن سری مناسب متوالی در شکل (۱۰-۴-الف) ارائه شده است.

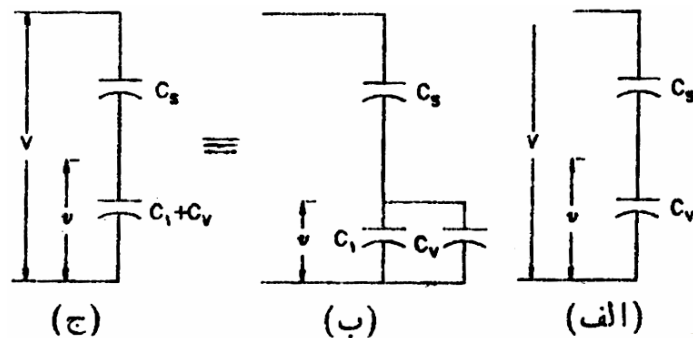

شکل (۱۰-۴)

در این شکل  $C_v$  ظرفیت ولتسنج و  $C_s$  ظرفیت سری با آن است. امپدانس ولتسنج عبارت است از:

$$Z_v = \frac{1}{j\omega C_v} \quad (13-10)$$

$$Z_i = Z_v + Z_s \Rightarrow Z_i = \frac{1}{j\omega C_s} + \frac{1}{j\omega C_v} = \frac{C_s + C_v}{j\omega C_s C_v} \quad (14-10) \quad \text{و امپدانس کل مجموعه:}$$

$$\frac{Z_i}{Z_v} = \frac{C_v + C_s}{C_s} \quad (15-10) \quad \text{پس:}$$

$$m = \frac{V}{v} = \frac{Z_i}{Z_v} = 1 + \frac{C_v}{C_s} \quad (16-10) \quad \text{در نتیجه } m \text{ عبارتست از:}$$

ظرفیت ولت‌سنج همراه با میزان انحراف تغییر می‌کند. بنابراین، ولت‌سنج الکتروستاتیکی باید همراه با خازن سری خود کالیبره شود. در عمل  $C_s$  یک رشته خازن متوالی است که موازی با ولتاژ تحت اندازه‌گیری بسته می‌شوند و ولت‌سنج مطابق شکل (۱۰-۳-ب) با یکی از آنها موازی می‌شود. در این حالت: (شکل ۱۰-۳-ج)

$$m = 1 + \frac{C_1 + C_v}{C_s} \quad (17-10)$$

مزیت این کار اینست که معمولاً  $C_1$  نسبت به  $C_v$  به اندازه‌ای بزرگ انتخاب می‌شود که تغییرات  $C_v$  در اثر جابجایی صفحه متحرک تاثیر زیادی در بر جمع  $C_1 + C_v$  نمی‌گذارد و بنابراین  $m$  تقریباً ثابت می‌ماند.

## ۱۰-۴) ویژگیهای دستگاه الکتروستاتیکی

- قابلیت کاربرد در ac و dc با توجه به رابطه (۱۰-۷)  $\theta$  با مقدار موثر ولتاژ متناوب، متناسب است.  
- مقیاس: با توجه به اینکه  $\theta$  با توان دوم  $V$  ارتباط دارد لذا مقیاس یکنواخت نخواهد بود. در اسبابهای نوع جذبی سعی می‌شود در محدوده حرکت عقربه طراحی به گونه‌ای باشد که  $\frac{dC}{d\theta} \propto \frac{1}{V}$  در آن صورت:

$$\theta \propto \left( V^2 \times \frac{1}{V} \right) \propto V \quad (18-10)$$

و بنابراین مقیاس خطی بدست می‌آید. در عمل در قسمت پایین که  $V$  کوچک است نمی‌توان اینکار را انجام داد. لذا همیشه مقیاس نزدیک صفر فشرده خواهد بود.

- جریان دستگاه: جریان دستگاه در حالت dc فقط جهت باردار کردن جوشنها است و سرعت میرا می‌شود. پس از آن از مقاومت عایقی بین دو جوشن (حدوداً  $10^{12}$  تا  $10^{19}$  اهم) جریان بسیار کوچکی می‌گذرد. بنابراین، در حالت dc دستگاه واقعاً به حد یک ولت‌متر ایده‌آل می‌رسد.

در حالت ac جریان به ظرفیت دستگاه (C) و فرکانس ولتاژ تحت اندازه‌گیری بستگی دارد. جریان با افزایش فرکانس افزایش می‌یابد، چون راکتانس خازن  $X_C = \frac{1}{2\pi \cdot f \cdot C}$  است.

- نیروهای عمل‌کننده: چگالی انرژی در میدانهای الکتریکی در مقایسه با چگالی انرژی در میدانهای مغناطیسی خیلی کوچک است (مثلاً  $\frac{j}{m^3} 4.4$  در مقایسه با  $\frac{j}{m^3} 15 \times 10^3$ ). لذا نیروهای عمل‌کننده در دستگاه الکتروستاتیکی در مقایسه با اسبابهای الکترومغناطیسی و دیگر اسبابهایی که با کشیدن جریان کار می‌کنند، خیلی کم است.

- افزایش نیروهای عمل‌کننده: با افزایش ظرفیت دستگاه  $\left( C = \frac{\epsilon A}{d} \right)$  نیروهای عمل‌کننده دستگاه تقویت می‌شوند. برای افزایش C، تغییر  $\epsilon$  (استفاده از عایق با  $\epsilon_r$  بالا)، افزایش A (سطح صفحات) و کاهش d (فاصله بین جوشنها) امکان‌پذیر است.

- اضافه ولتاژ: اعمال ولتاژ بالاتر از تحمل دستگاه باعث ایجاد جرقه بین جوشنها می‌شود که باعث می‌شود دستگاه و منبع ولتاژ آسیب ببیند. در عمل با سری کردن یک مقاومت کربنی بزرگ با دستگاه، جریان اتصالی محدود می‌شود. راه دیگر استفاده از دو الکتروود کمکی است که جرقه در بین آنها سریعتر از جوشنها برقرار می‌شود.

- استحکام و حساسیت: به جای یاتاقان و فنر کنترل، در دستگاههای آزمایشگاهی از نوار پیچشی استفاده می‌شود. لذا حساسیت افزایش و استحکام کاهش می‌یابد.

- تخلیه سطحی: برای جلوگیری از تخلیه بارها از سطح جوشنها، لبه‌ها را گرد می‌سازند. همچنین از گاز فشرده یا روغن عایق در بین دو جوشن استفاده می‌شود.
- حد فرکانسی دستگاه در حالت تئوری نامحدود است. اما در عمل به حدود  $100\text{KHz}$  محدود می‌گردد.
- خطا: تغییر دما و فرکانس بر کار دستگاه بی‌تاثیر است و همچنین دستگاه تحت تاثیر میدانهای پراکنده مغناطیسی قرار نمی‌گیرد. ولی برای جلوگیری از تاثیر میدانهای الکتریکی پراکنده باید دارای پوشش باشد. خطای ناشی از بارگذاری دستگاه به ویژه در حالت dc بسیار کم و قابل صرفنظر است.

### ۱۰-۵) مزایا و معایب

#### ۱۰-۵-۱) مزایا

- توان مصرفی ناچیز
- کاربرد در ac و dc
- عدم ایجاد خطای ناشی از تغییر فرکانس و تغییر شکل موج
- عدم ایجاد خطا ناشی از میدانهای پراکنده مغناطیسی
- مناسب بودن برای ولتاژهای بالا

#### ۱۰-۵-۲) معایب

- گران بودن
- حجیم بودن
- غیر مستحکم بودن
- نیروی عمل‌کننده ضعیف
- مقیاس غیر خطی

## فصل یازدهم - دستگاه القایی و انرژی سنجی

### (۱-۱۱) معرفی

دستگاه القایی بر اساس القای مغناطیسی کار می‌کند. در این دستگاه دو پیچک وجود دارد که در اثر عبور جریان از آنها، میدان مغناطیسی ایجاد می‌شود. در واقع، جریانهای گذرنده از پیچکهای دستگاه، دو شار پدید می‌آورند. این شارها متناوب‌اند و در یک قرص یا استوانه فلزی نیروی محرک الکتریکی (emf) تولید می‌کنند. این نیروهای محرکه به نوبه خود در این فلز، جریانهای گردابی بوجود می‌آورند. بین شار اول و جریان گردابی شار دوم یک گشتاور و بین شار دوم و جریان گردابی ناشی از شار اول یک گشتاور دیگر بوجود می‌آید.

\* گشتاور کل، برآیند مجموع این دو گشتاور است، و باعث چرخش قرص یا استوانه می‌شود. این دستگاهها تنها برای اندازه‌گیری ac مناسبند و به دلیل عیبهای عمده‌ای که دارند اصولاً به عنوان ولت‌سنج و آمپرسنج بکار نمی‌روند. از این دستگاهها عمدتاً در انرژی‌سنجی استفاده می‌شود. (کنترل برق)

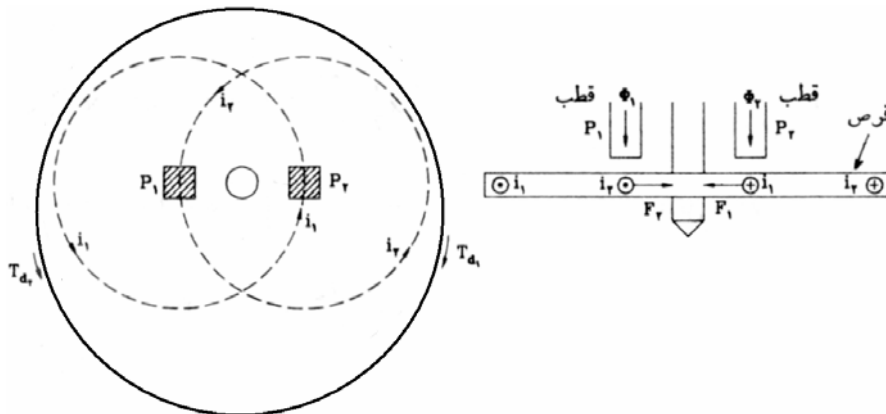

شکل (۱-۱۱) - اساس کار دستگاه القایی

### (۲-۱۱) معادله گشتاور

یادآوری - مقدار لحظه‌ای گشتاور ناشی از تعامل جریان و شار مغناطیسی با حاصلضرب شار لحظه‌ای و جریان لحظه‌ای متناسب است. اگر فرض کنیم جریان و شار با معادلات زیر داده شده باشند، آنگاه:

$$\varphi = \phi_m \sin \omega t \quad i = I_m \sin(\omega t - \alpha)$$

$$T_d \propto \varphi \cdot i$$

و در یک دوره تناوب T می‌توان گشتاور متوسط را بدست آورد.

$$T_{d_{av}} \propto \phi_m \cdot I_m \cos \alpha$$

حال اگر فرض کنیم جریانهای همفرکانس  $i_a$  و  $i_b$  با دامنه‌های  $I_a$  و  $I_b$  و اختلاف فاز  $\beta$  از پیچک‌های دستگاه عبور می‌کنند، شارهای  $\phi_1$  و  $\phi_2$  بادامنه‌های  $\phi_{m1}$  و  $\phi_{m2}$  و اختلاف فاز  $\beta$  در اثر عبور این جریانها، برقرار می‌شود:

$$\phi_1 = \phi_{m1} \sin \omega t, \quad \phi_2 = \phi_{m2} \sin(\omega t - \beta) \quad (1-11)$$

شار  $\phi_1$  یک نیروی محرکه الکتریکی در قرص القا می‌کند که مقدار موثر آن متناسب با مقدار  $\phi_1$  و فرکانس ( $f$  یا  $\omega$ ) است: ( $\phi_1$  مقدار موثر شار  $\phi_1$  است.)

$$E_1 \propto f \phi_1 \quad (2-11)$$

این نیروی محرکه باعث ایجاد یک جریان گردابی در قرص یا استوانه با مقدار موثر  $I_1$  می‌شود. اگر امیدانس

$$I_1 = \frac{E_1}{Z} \propto \frac{f}{Z} \phi_1 \quad (3-11)$$

مسیر جریان گردابی،  $Z$  باشد:

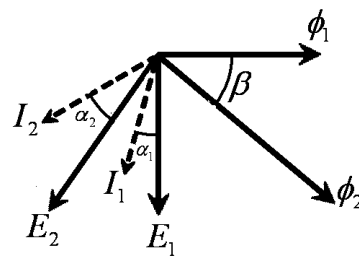

شکل (۲-۱۱) - نمودار فازوری دستگاه القایی

گشتاور متوسط حاصل از اثر  $\phi_2$  بر  $I_1$  عبارت است از:

$$T_{d1} = K_1 \cdot \phi_2 \cdot I_1 \cdot \cos(90 - \beta + \alpha_1) \quad (4-11)$$

که در آن  $\alpha_1$  اختلاف فاز  $E_1$  و  $I_1$  (زاویه امیدانس) و  $\beta$  زاویه بین  $\phi_2$  و  $\phi_1$  است همچنین گشتاور متوسط حاصل از اثر  $\phi_1$  بر  $I_2$  عبارت است:

$$T_{d2} = K_2 \cdot \phi_1 \cdot I_2 \cdot \cos(90 + \beta + \alpha_2) \quad (5-11)$$

اگر  $Z$  برای هر دو جریان گردابی یکسان باشد  $\alpha = \alpha_1 = \alpha_2$  خواهد شد.

با مفروضات مسئله (به شکل (۱-۱۱) مراجعه کنید)، دو گشتاور  $T_{d1}$  و  $T_{d2}$  در جهت مخالفند و بنابراین

گشتاور کل از تفاضل این دو بدست می‌آید:

$$T_d = T_{d1} - T_{d2} = K \cdot \phi_1 \cdot \phi_2 \cdot \frac{f}{Z} \sin \beta \cos \alpha \quad (6-11)$$

این معادله کلی گشتاور در دستگاههای القایی است و چند ویژگی را نشان می‌دهد.

\* گشتاور با  $\cos \alpha$  نسبت مستقیم دارد. یعنی برای هر چه بزرگتر بودن گشتاور بایستی مسیر جریان گردابی شدیداً مقاومتی باشد. ( $\alpha = 0$ )

\* گشتاور با  $\sin \beta$  نسبت مستقیم دارد. یعنی برای هر چه بزرگتر شدن گشتاور می بایست زاویه بین دو شار تا حد امکان به  $90^\circ$  نزدیک باشد

### ۳-۱۱) انواع دستگاههای القایی

#### ۱-۳-۱۱) نوع فراریس

در این نوع دستگاه، هر دو سیم‌پیچ روی یک هسته آهنی (استاتور) پیچیده می‌شوند. یکی از سیم‌پیچها با یک پیچک میراکننده و دیگری با یک مقاومت بزرگ سری است. در نتیجه سیم‌پیچ اول شدیداً سلفی و دومی شدیداً مقاومتی می‌شود. هر دو سیم‌پیچ از یک منبع تغذیه می‌شوند و طبق شکل (۳-۱۱) موازی‌اند. بنابراین بین جریانهای

آنها حدود  $90^\circ$  اختلاف فاز پیش خواهد آمد. اگر از اتلاف مسیر آهنی صرفنظر کنیم شارهای ناشی از این جریان‌ها هم  $90^\circ$  اختلاف فاز دارند. میدان چرخان حاصل از پیچکهای استاتور در استوانه آلومینیومی روتور جریان گردابی القا می‌کند و در نتیجه گشتاور تولید می‌شود. استوانه سعی می‌کند چرخش میدان را دنبال کند. اگر استوانه آزادی چرخش داشته باشد با سرعتی نزدیک ولی کمتر از سرعت چرخش میدان می‌گردد. برای جلوگیری از چرخش و کنترل حرکت، یک فنر در اینجا نیز لازم است که چرخش را به کمتر از  $360^\circ$  محدود نماید. زاویه انحراف را گشتاور محرک (انحراف دهنده) و گشتاور فنر (کنترل) تعیین می‌کنند. میرایی حرکت توسط یک قرص آلومینیومی که در میدان یک آهنربای دائم حرکت می‌کند، پدید می‌آید.

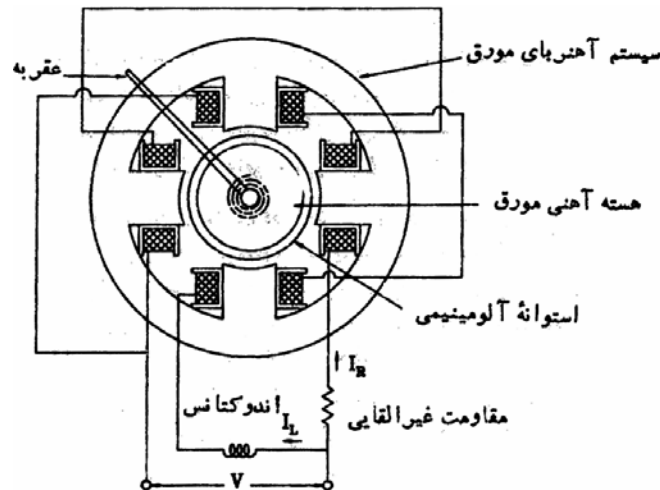

شکل (۳-۱۱) - دستگاه القایی نوع فراریس

بدیهی است که در این دستگاه  $\phi_L \propto I_L$  و  $\phi_R \propto I_R$  و در آمپرسنج، با جریان اندازه‌گرفتنی  $I$  و در ولت‌سنج با ولتاژ اندازه‌گرفتنی  $V$  متناسبند پس:

$$T_d = K_a \cdot I^2 \frac{f}{Z} \sin \beta \cos \alpha \quad (۷-۱۱)$$

$$T_d = K_v \cdot V^2 \frac{f}{Z} \sin \beta \cos \alpha \quad (۸-۱۱)$$

بنابراین، در حالت تعادل که  $T_d = T_c = K\theta$  باشد، داریم:

$$\theta = \frac{K_a}{K} I^2 \frac{f}{Z} \sin \beta \cos \alpha \quad (۹-۱۱)$$

که  $\frac{K_a}{K}$  عدد ثابتی است.

### ۱۱-۳-۲) نوع قطب سایه‌دار

این دستگاه یک آهنربای الکتریکی با هسته موقر دارد که در وسط قطب آن یک شیار باریک تعبیه شده است. پیچک اصلی روی قطب قرار دارد و یک پیچک فرعی با تعداد دور کم و قطر زیاد (یک نوار مسی) شیار قطب را پر کرده است (شکل ۲-۱۱).

هنگامی که از پیچک تحریک جریان متفاوت بگذرد، شار متناوب تولید می‌شود. این شار در پیچک فرعی ولتاژ القا می‌کند و مسیر کوتاهی که کاملاً سلفی است برای ایجاد جریان فراهم است. عبور این جریان باعث ایجاد شار جدیدی در قسمت سایه‌دار قطب می‌گردد که با شار اول حدود  $90^\circ$  اختلاف فاز دارد.

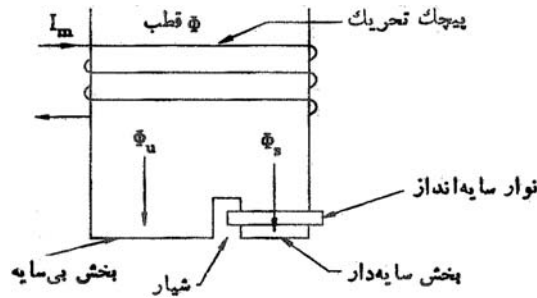

شکل (۱۱-۴) - قطب سایه دار

یک نمونه کاربردی دستگاه القایی با قطب سایه دار در شکل (۱۱-۵) دیده می شود. پیچک تحریک روی قطب آهنربای الکتریکی قرار دارد و جریانی متناسب با ولتاژ یا جریان تحت اندازه گیری از آن می گذرد. سیستم متحرک یک قرص مسی یا آلومینیمی است که در شکاف هوایی آهنربای الکتریکی حرکت می کند. قرص روی محور سوار است و گشتاور کنترل توسط فنر تامین می گردد. یک آهنربای میراکننده نیز روبروی آهنربای الکتریکی قرار دارد. بنابراین گشتاور انحراف دهنده و میراکننده هر دو به کمک قرص هادی ایجاد می شوند.

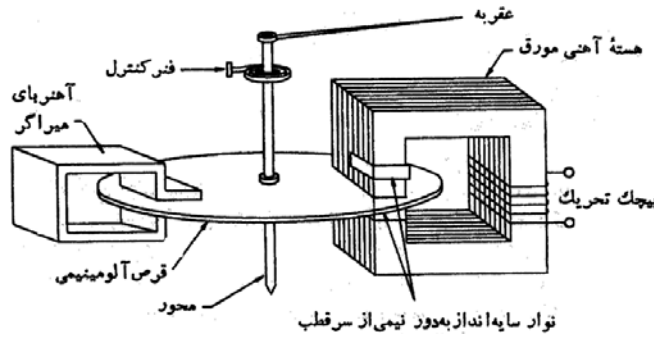

شکل (۱۱-۵) - دستگاه القایی با قطب سایه دار

در این دستگاه اختلاف فاز بین دو شار حدود  $40^\circ$  تا  $50^\circ$  است.

$$T_d = K_1 I^2 \frac{f}{Z} \sin \beta \cos \alpha \quad (11-10) \quad \text{می توان دید که در این دستگاه نیز نهایتاً:}$$

$$\theta = K_2 I^2 \frac{f}{Z} \sin \beta \cos \alpha \quad (11-11) \quad \text{و در حالت تعادل نهایی:}$$

بنابراین این دستگاه نیز یک موثرسنج ولتاژ و یا جریان است و چون  $\theta$  متناسب با توان دوم جریان است بنابراین مقیاس خطی نمی باشد.

## ۱۱-۴) مزایا و معایب

### ۱۱-۴-۱) مزایا

- مقیاس وسیع و باز بدست می آید. (حدود  $300^\circ$  در عمل)
- میرایی اسباب مناسب است.
- اثر میدانهای مغناطیسی پراکنده روی آن کم است.

### ۱۱-۴-۲) معایب

- توان مصرفی نسبتاً بالا



- قیمت زیاد است

- انحرافهای زیاد خاصیت فتر را کم می کند

- خطاهای ناشی از فرکانس و دما زیاد است (چرا؟).

- تنها در ac کاربرد دارد.

- مقیاس خطی نیست.

**مثال (۱۱-۱)** - یک اسباب القایی با قطب سایه دار و جبران نشده برای 50Hz کالیبره شده است. انحراف اسباب به ازای جریان 10A،  $150^\circ$  است. نسبت R به L مسیر جریانهای گردابی در قرص 1500 است. انحراف دستگاه هنگام اندازه گیری جریان 10A با فرکانس 100Hz چقدر است.

حل:  $R/L = 1500$  پس اگر فرض کنیم  $L = nH$

$$50\text{Hz در راکتانس } X_1 = 2\pi \times 50 \times n = (314n) \quad \Omega$$

$$\text{مقاومت مسیر جریانهای گردابی } R_1 = (1500n) \quad \Omega$$

$$50\text{Hz در امپدانس مسیر جریانهای گردابی } Z_1 = \sqrt{(1500n)^2 + (314n)^2} = (1532.4n) \quad \Omega$$

$$\cos \alpha_1 = \frac{R_1}{Z_1} = 0.978$$

$$100\text{Hz در راکتانس } X_2 = 2\pi \times 100 \times n = (628n) \quad \Omega$$

$$R_2 = (1500n) \quad \Omega$$

$$Z_2 = \sqrt{(1500n)^2 + (628n)^2} = (1626.1n) \quad \Omega$$

$$\cos \alpha_2 = \frac{R_2}{Z_2} = 0.922$$

در مورد انحراف داریم:

$$\theta = K_2 I^2 f / Z \sin \beta \cos \alpha$$

$$\theta_1 = K_2 I^2 f_1 / Z_1 \sin \beta \cos \alpha_1$$

$$\theta_2 = K_2 I^2 f_2 / Z_2 \sin \beta \cos \alpha_2$$

$$\frac{\theta_2}{\theta_1} = \frac{Z_1 f_2 \cos \alpha_2}{Z_2 f_1 \cos \alpha_1} \Rightarrow \theta_2 = \theta_1 \times \frac{Z_1 f_2 \cos \alpha_2}{Z_2 f_1 \cos \alpha_1} = 150 \times \frac{1532.4}{1626.1} \times \frac{100}{50} \times \frac{0.922}{0.978}$$

$$\Rightarrow \theta_2 = 266.5^\circ$$

$$\text{خطا} = \frac{266.5 - 150}{150} \times 100 = 77.7\%$$

## ۱۱-۵) سنجش انرژی بوسیله دستگاه القایی

سنجش انرژی در مدارهای خانگی و صنعتی ac معمولاً توسط دستگاههای القایی انجام می گیرد. واحد

سنجش انرژی وات ساعت یا کیلو وات ساعت است (انرژی = توان  $\times$  زمان). این دستگاه ۴ قسمت اصلی دارد:

- ۱- سیستم محرک
- ۲- سیستم متحرک
- ۳- سیستم ترمز
- ۴- سیستم ثبت کننده

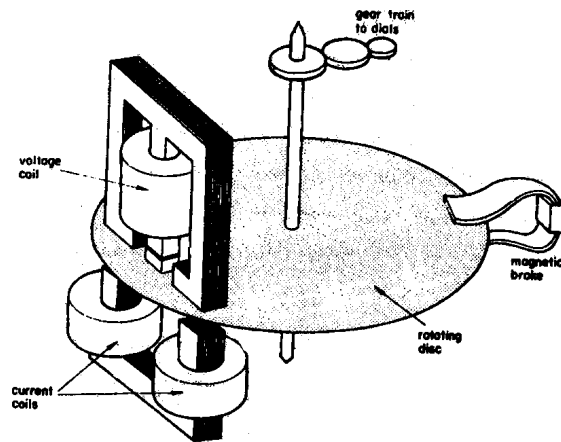

شکل (۱۱-۶)

### ۱۱-۵-۱) سیستم محرک

سیستم محرک این دستگاه شامل دو آهنربای الکتریکی است که دارای هسته آلیاژی فولاد است. پیچک یکی از آهنرباها توسط جریان بار تغذیه می‌شود پیچک دوم دو به سر منبع وصل می‌شود و بنابراین جریانی متناسب با ولتاژ تغذیه از آن می‌گذرد. پیچک جریان از دو قسمت یکسان تشکیل می‌شود. پیچک ولتاژ بر روی بازوی میانی هسته آهنی قرار گرفته است. این قسمت از هسته دارای شیار بوده و با روش قطب شکافدار شاری تولید می‌کند که نسبت به ولتاژ اعمال شده  $90^\circ$  اختلاف فاز دارد.

### ۱۱-۵-۲) سیستم متحرک

قسمت اصلی سیستم متحرک یک قرص آلومینیومی با محور فولادی است که در شکاف هوایی هسته‌های آهنی پیچکهای جریان و ولتاژ قرار دارد.

### ۱۱-۵-۳) سیستم ترمز

آهنربای دائمی که نزدیک لبه دیسک قرار گرفته است، سیستم ترمز را تشکیل می‌دهد. وضعیت این آهنربای دائمی قابل تنظیم است و بنابراین با تغییر محل قرارگیری آن می‌توان گشتاور ترمزی را تنظیم کرد. ترمز بدین ترتیب ایجاد می‌شود که نیروی محرکه ایجاد شده در دیسک ناشی از شار آهنربای دائم با سرعت دیسک متناسب است. این ولتاژ یک جریان گردابی در دیسک تولید می‌کند. هر چه جریان گردابی بزرگتر باشد، نیروی مقاوم بزرگتری در مقابل حرکت دیسک ایجاد می‌نماید. پس هنگامی که گشتاور ترمزی با گشتاور محرک یکسان باشد، سرعت ثابتی بدست می‌آید.

روش کارکرد این سیستم از رابطه اصلی دستگاه القایی نتیجه می‌شود:

$$T_d = K \cdot \phi_1 \cdot \phi_2 \frac{f}{Z} \sin \beta \cos \alpha$$

$\alpha$  امپدانس مسیر جریان گردابی و  $\beta$  زاویه بین  $\phi_1$  و  $\phi_2$  است. باید توجه داشت که  $\phi_1$  ناشی از ولتاژ و  $\phi_2$  ناشی از جریان است.  $\phi_2$  معمولاً با جریان همفاز است و حالت بهینه این است که  $\phi_1$  نیز با ولتاژ  $90^\circ$  اختلاف فاز داشته باشد. در اینصورت اگر اختلاف فاز جریان و ولتاژ  $\varphi$  باشد اختلاف فاز بین  $\phi_1$  و  $\phi_2$ ،  $\pi/2 - \varphi$  خواهد بود. یعنی  $\beta = \pi/2 - \varphi$  است.

$$T_d = K_2 \cdot V \cdot I \frac{f}{Z} \sin\left(\frac{\pi}{2} - \varphi\right) \cos \alpha = K_2 \cdot V \cdot I \frac{f}{Z} \cos \varphi \cos \alpha \quad (12-11)$$

در حالت سرعت مانا داریم  $T_B = T_d$  و چون  $T_B = K_4 N$  داریم:

$$\Rightarrow N = KVI \cos \varphi \quad (13-11)$$

( $N$  سرعت چرخش دیسک - مثلاً برحسب دور در دقیقه - است)

یعنی سرعت چرخش تابعی است از  $V \cdot I \cos \varphi$ . به عبارت بهتر، سرعت چرخش در دیسک با توان مصرفی بار

نسبت مستقیم و خطی دارد.

### ۱۱-۵-۴) سیستم ثبت (شمارش)

سیستم ثبت یا شمارش همواره عددی متناسب با تعداد چرخش قسمت متحرک را ثبت می کند یا نمایش می دهد. معمولاً از چرخ دنده های کاهنده جهت ارتباط بین صفحه شمارش و محور اصلی استفاده می شود.

برای توضیح اینکه دستگاه چگونه انرژی مصرفی را نشان می دهد. تصور کنید یک نشان دهنده به بار  $n$  وات وصل است و دستگاه مشابه دیگری به بار  $2n$  وات وصل شده است. بدیهی است سرعت چرخش کنتور بار  $2n$  وات بیشتر است و بنابراین در یک واحد زمانی معین، قسمت متحرک دور بیشتری می زند و عدد بزرگتری را ثبت می کند.

### ۱۱-۶) سنجش توان و انرژی سه فاز ac

بدیهی ترین راه سنجش توان و بالطبع انرژی در مدار سه فاز یا چند فاز، استفاده از چند دستگاه انرژی سنج تکفاز است. اما در سیستم سه فاز که معمولترین سیستم صنعتی است، جهت صرفه جویی در هزینه دستگاه اندازه گیری از دو دستگاه استفاده می شود. بطور کلی در هر سیستم  $n$  سیمه تعداد  $n-1$  عنصر اندازه گیری انرژی لازم است. در شکل ۱۱-۷ نمایش ساده یک مدار سه سیمه سه فاز با بارهای ستاره و یا مثلث نشان داده شده است.

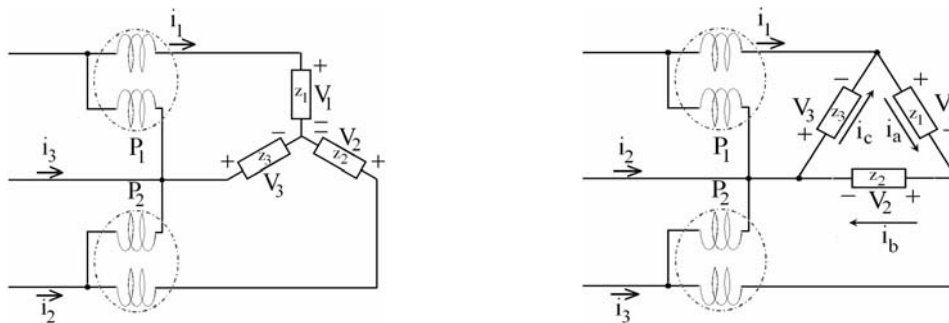

شکل (۱۱-۷)

در اتصال ستاره:

$$P_1 = i_1(V_1 - V_3) \quad \text{خواننده وات سنج } P_1 \quad (14-11)$$

$$P_2 = i_2(V_2 - V_3) \quad \text{خواننده وات سنج } P_2 \quad (15-11)$$

$$\Rightarrow P_1 + P_2 = V_1 i_1 + V_2 i_2 + V_3 i_3 \quad (16-11)$$

پس جمع خواننده های دو وات سنج مساوی توان مصرفی بار است و متعادل نبودن بار سه فاز در آن اثری ندارد.

در اتصال مثلث نیز می توان نشان داد که همین رابطه برقرار است. یعنی:

$$P_1 + P_2 = V_1 i_a + V_2 i_b + V_3 i_c \quad (17-11)$$

## فصل دوازدهم - پلهای اندازه‌گیری

### ۱-۱۲) معرفی

پلهای اندازه‌گیری اساساً از چهار بازو، یک منبع تغذیه و یک آشکارساز تعادل تشکیل می‌شوند. در سیستمهای اندازه‌گیری به دو صورت از پل استفاده می‌شود. یکی پل تعادلی و دیگری پل انحرافی. در پل تعادلی اندازه‌گیری پارامترهای مختلف مداری همچون مقاومت و امپدانس، ظرفیت و خود القائی، و فرکانس امکان‌پذیر است. روش کار در این پل‌ها به این ترتیب است که در حالت تعادل پل، توسط روابطی که بین عناصر مدار حاکم می‌شود، عنصر مجهول محاسبه می‌گردد.

در پل انحرافی روابط موجود بین ولتاژ خروجی پل و تغییر عناصر پل مورد بررسی قرار می‌گیرند. در مقایسه، دقت اندازه‌گیری در پلهای تعادلی بسیار بیش از پلهای انحرافی و همچنین مستقل از درستی آشکارساز است. از سوی دیگر استفاده از پلهای انحرافی ساده‌تر و سریع‌تر از پلهای تعادلی است. از پلهای انحرافی برای تبدیل خروجی یک مبدل به ولتاژ الکتریکی استفاده می‌شود.

### ۲-۱۲) پلهای تعادلی

پلهای تعادلی بسته به منبع تغذیه اندازه‌گیری به دو دسته dc و ac تقسیم می‌شوند. در واقع برای اندازه‌گیری مقاومت وجود منبع تغذیه ac یا dc تفاوتی نخواهد داشت اما برای اندازه‌گیری امپدانس حتماً باید منبع ac باشد. هنگامیکه قرائت دستگاه آشکارساز صفر باشد. پل به تعادل رسیده است.

### ۱-۲-۱۲) پل وتستون

پل وتستون ساده‌ترین پل dc است که برای سنجش دقیق یک مقاومت مجهول بکار می‌رود (شکل ۱-۱۲). در این پل آشکارساز معمولاً یک گالوانومتر دارسونوال است. بدیهی است برای اینکه گالوانومتر جریانی را نشان ندهد و پل در تعادل باشد، باید اختلاف پتانسیل بین نقاط C و D صفر باشد. در این حالت:

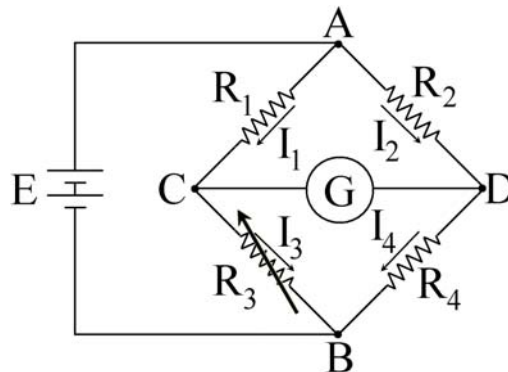

شکل (۱-۱۲) پل وتستون

$$R_1 I_1 = R_2 I_2, I_1 = I_3, I_2 = I_4 \Rightarrow R_1 \left( \frac{E}{R_1 + R_3} \right) = R_2 \left( \frac{E}{R_2 + R_4} \right) \quad (1-12)$$

$$\Rightarrow \frac{R_1}{R_1 + R_3} = \frac{R_2}{R_2 + R_4} \quad (2-12) \quad \Rightarrow R_1 R_4 = R_2 R_3 \quad (3-12)$$

یعنی نتیجه بدست آمده مستقل از مقاومت داخلی پیل (E) است. معمولاً  $R_x$  در محل  $R_4$  قرار می‌گیرد و با تغییر یک یا تعداد بیشتری از مقاومت‌های  $R_1$  تا  $R_3$  سعی می‌شود. پل به حالت تعادل برسد. در اینحالت با معلوم بودن  $R_1$  و  $R_2$  و  $R_3$ ، می‌توان  $R_x$  را محاسبه نمود. در این مدار، گالوانومتر باید از حساسیت زیاد برای نشان دادن نقطه صفر برخوردار باشد. پل وتستون برای اندازه‌گیری دقیق مقاومتها از یک اهم تا چند مگا اهم بکار می‌رود.

### ۱۲-۲-۲) خطاهای پل وتستون

- منبع اصلی خطا، مقادیر مقاومت‌های معلوم  $R_1$ ،  $R_2$  و  $R_3$  می‌باشد
- حساسیت پائین آشکارساز حالت تعادل
- تغییر مقادیر مقاومت‌های معلوم و مجهول به واسطه تلفات حرارتی  $RI^2$  به خصوص در اندازه‌گیری مقاومت‌های کوچک
- مقاومت سیم‌های رابط و اتصالات

### ۱۲-۲-۳) حساسیت پل وتستون

حساسیت پل جدا از حساسیت دستگاه آشکارساز است و در واقع میزان انحراف عقربه دستگاه به تغییر در مقاومت مجهول را نشان می‌دهد:

$$S = \frac{d\theta}{dR_4} \quad \text{یا} \quad \frac{dl}{dR_4} \quad (4-12)$$

اگر  $g$  حساسیت جریانی گالوانومتر و  $R_m$  مقاومت داخلی آن باشد، داریم:

$$\left. \frac{d\theta}{dR_4} \right|_{\text{تعادل}} = -gE \frac{R_1^2}{R_2(R_1 + R_3)[R_3(R_1 + R_2) + R_m(R_1 + R_3)]} \quad (5-12)$$

حساسیت خیلی کم می‌تواند نتیجه خطادار بدست دهد و حساسیت خیلی بالا در ایجاد حالت تعادل مشکل ایجاد خواهد کرد. محدوده کاربرد پل وتستون در اندازه‌گیری مقاومت‌های کم به دلیل وجود مقاومت سیم‌های رابط و مقاومت محل‌های اتصال از حدود چند اهم پایینتر نمی‌رود و همچنین در اندازه‌گیری مقاومتها بزرگ به دلیل کم شدن حساسیت پل به حدود چند مگا اهم محدود می‌شود.

### ۱۲-۲-۴) پل کلونین

برای اندازه‌گیری مقاومت‌های خیلی کوچک از پل کلونین استفاده می‌شود. برای اینکه با عملکرد این پل آشنا شویم ابتدا حالتی را فرض می‌کنیم که در یک پل وتستون مقاومت‌های مسیر نیز قابل توجه بوده و به صورت مساوی

نیز تقسیم نشده‌اند (شکل ۱۲-۲). اگر در حالی که سر دوم گالوانومتر به نقطه m وصل است حالت تعادل برقرار شود

$$R_4 + r = \frac{R_2 R_3}{R_1} \quad (۶-۱۲)$$

داریم:

و بنابراین  $R_x$  بیش از مقدار واقعی‌اش محاسبه می‌شود و در وضعیت n قضیه برعکس خواهد بود.

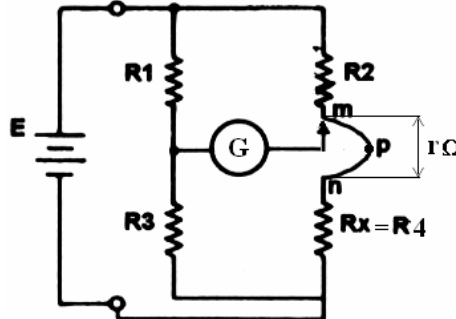

شکل (۱۲-۲) - خطای حاصل از مقاومت سیم‌بندی در پل وتستون

بدیهی است اگر گالوانومتر دقیقاً به نقطه P وصل شود به گونه‌ای که  $\frac{r_1}{r_3} = \frac{R_1}{R_3}$  باشد در آن صورت در حالت

$$R_1(R_4 + r_3) = R_3(R_2 + r_1) \Rightarrow R_4 = \frac{R_2 R_3}{R_1}$$

تعادل خواهیم داشت:

و مقاومت  $R_4$  درست محاسبه می‌شود. اما پیدا کردن نقطه P به آسانی امکان‌پذیر نیست. اساس کار پل دوپل کلونین از بین بردن یا کم کردن خطای حاصل از مقاومت سیم‌بندی است (شکل ۱۲-۳).

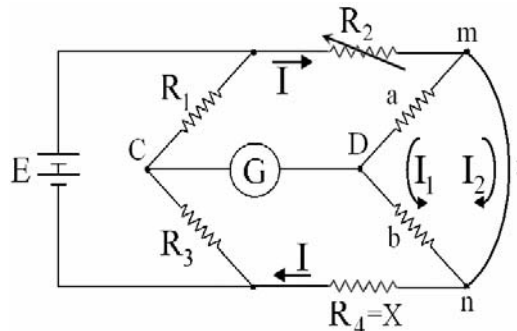

شکل (۱۲-۳) - مدار پل کلونین

در این مدار  $R_2$  طوری تنظیم می‌شود که پل به تعادل برسد و b و a به گونه‌ای انتخاب شده‌اند که:  $\frac{R_3}{R_1} = \frac{b}{a}$

باشد. در حالت توازن داریم:

$$V_C = \frac{R_3}{R_1 + R_3} E = \frac{R_3}{R_1 + R_3} I [R_2 + r \parallel ((a+b) + R_4)] \quad (۷-۱۲)$$

$$V_D = I \left( R_2 + \frac{rb}{a+b+r} \right) \quad (۸-۱۲)$$

$$V_C = V_D \Rightarrow \frac{R_3}{R_1 + R_3} [R_2 + r \parallel ((a+b) + R_4)] = R_2 + \frac{rb}{a+b+r} \quad (۹-۱۲)$$

$$R_4 = \frac{R_2 R_3}{R_1} + \frac{ra}{a+b+r} \left[ \frac{R_3}{R_1} - \frac{b}{a} \right] \quad (۱۰-۱۲)$$

بنابراین با شرط  $\frac{R_3}{R_1} = \frac{b}{a}$  می‌توان  $R_4$  را بدون خطا قرائت کرد.

a و b در مقایسه با  $R_2$  و  $R_4$  بسیار بزرگ انتخاب می‌شوند. از این خاصیت برای برقراری رابطه شرط استفاده می‌شود. در ابتدا یک پل و تستون شامل  $R_1, R_3, a$  و  $b$  رابطه تعادل می‌رسانیم و سعی می‌کنیم a و b از ۱۰۰ اهم بیشتر باشند. در این حالت خواهیم داشت  $\frac{R_1}{R_3} = \frac{a}{b}$  و شرط پل کلونین ارضاء می‌شود. سپس مسیر m و n را می‌بندیم و  $R_x$  را در مدار پل کلونین قرار می‌دهیم. اکنون با تغییر فقط  $R_2$  پل به توازن می‌رسد و قرائت و محاسبه  $R_x$  طبق رابطه اصلی پل ( $R_x = \frac{R_3 R_2}{R_1}$ ) انجام می‌شود.

### ۱۲-۲-۵) تعیین محل اتصالی کابل و زمین

فرض کنیم کابل در منطقه‌ای نامعین به زمین اتصال پیدا کرده است. دو سر سیم ابتدا و انتها را به عنوان یک شاخه در مدار یک پل قرار می‌دهیم (شکل ۱۲-۴) در حال توازن داریم:

$$R = \frac{R_2 R_3}{R_1} \quad (11-12)$$

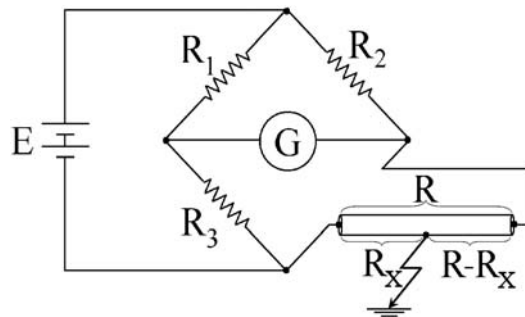

شکل (۱۲-۴) - پل و تستون برای سنجش مقاومت کابل

سپس منفی منبع تغذیه را باز کرده و به زمین وصل می‌کنیم (شکل ۱۲-۵). مجدداً در حال توازن داریم:

$$\Rightarrow R'_1(R - R_x) = R'_2(R'_3 + R_x) \quad (12-12)$$

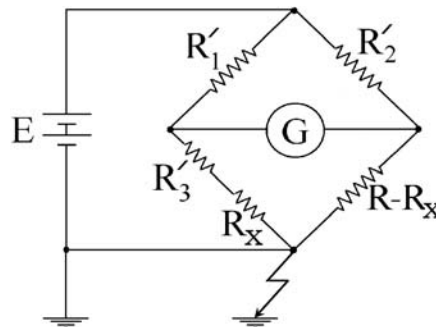

شکل (۱۲-۵) - تعیین محل اتصال کابل به زمین

از اینجا با اندازه‌گیری  $R'_1, R'_2, R'_3$  و معلوم بودن  $R, R_x$  و در نتیجه محل و در نتیجه محل x تخمین زده می‌شود.

### ۱۲-۳) پلهای تعادلی ac

این پلها برای سنجش امپدانس و فرکانس بکار می‌روند. در این مدارها تفاوت اساسی در منبع است که یک منبع ac است. تفاوت دیگر در آشکارساز صفر است که باید با ac نیز کار کند. این دستگاه می‌تواند یک آمپرسنج ac،

یک ولتسنج ac، یک اسکوپ و یا یک گوشی باشد. چهار بازوی پل امپدانسهای  $Z_1$  تا  $Z_4$  هستند و برای رسیدن به تعادل باید یک یا تعداد بیشتری از امپدانسها را تغییر داد (شکل ۱۲-۶).

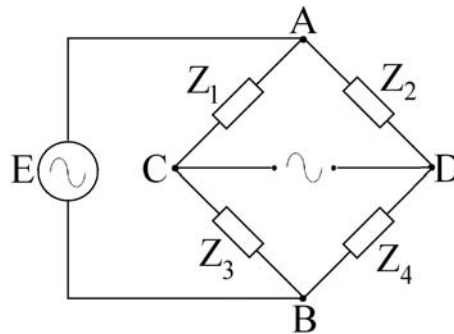

شکل (۱۲-۶) - مدار پل تعادلی ac

در پلهای ac پس از ایجاد تعادل خواهیم داشت:

$$I_1 = \frac{E}{Z_1 + Z_3}, I_2 = \frac{E}{Z_2 + Z_4} \quad Z_1 I_1 = Z_2 I_2 \quad \frac{Z_1}{Z_3} = \frac{Z_2}{Z_4}$$

$$\Rightarrow Z_1 Z_4 = Z_2 Z_3 \quad (12-13) \quad \text{یا} \quad \frac{Y_1}{Y_3} = \frac{Y_2}{Y_4}$$

از رابطه (۱۲-۱۳) بلافاصله نتیجه خواهد شد:

$$\begin{cases} |Z_1||Z_4| = |Z_2||Z_3| \\ \theta_1 + \theta_4 = \theta_2 + \theta_3 \end{cases} \quad (12-14)$$

یعنی در حالت تعادل:

- \* حاصلضرب اندازه‌های امپدانسهای بازوهای متقابل برابر است
- \* حاصل جمع زوایای امپدانسهای بازوهای متقابل برابر است

### ۱۲-۳-۱) پل اندازه‌گیری خازن

مدار شکل (۱۲-۷) برای اندازه‌گیری خازن و مقاومت سری با آن بکار می‌رود.

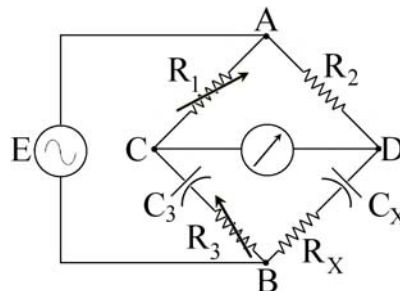

شکل (۱۲-۷) - پل اندازه‌گیری ظرفیت خازنی مجهول

در این مدار:

$$Z_1 = R_1 \quad Z_2 = R_2 \quad Z_3 = R_3 + \frac{1}{j\omega C_3} \quad Z_4 = R_x + \frac{1}{j\omega C_x} \quad (15-12)$$

یعنی:  $Z_1 Z_4 = Z_2 Z_3$  در حالت تعادل داریم:



$$R_1 \left( R_x + \frac{1}{j\omega C_x} \right) = R_2 \left( R_3 + \frac{1}{j\omega C_3} \right) \quad (16-12)$$

پس از مساوی قرار دادن قسمت‌های موهومی و حقیقی دو رابطه مجزا بدست می‌آید:

$$R_1 R_x = R_2 R_3 \Rightarrow R_x = \frac{R_2 R_3}{R_1} \quad (17-12)$$

$$\frac{R_1}{C_x} = \frac{R_2}{C_3} \Rightarrow C_x = \frac{R_1}{R_2} C_3 \quad (18-12)$$

دیده می‌شود که فرکانس سیگنال وارد محاسبات نشده است. پس پل مستقل از فرکانس است.

$C_3$  خازن استاندارد،  $R_1$  و  $R_3$  متغیر و  $R_2$  ثابت است. برای ایجاد حالت تعادل تغییر مقاومت‌های  $R_1$  و  $R_3$  متغیر انتخاب می‌شوند.

تنظیم  $R_1$  ← تنظیم  $R_3$  ← تنظیم  $R_1$  ← تنظیم  $R_3$  ← ...

در هر مرحله سیگنال آشکارساز کوچکتر می‌شود تا اینکه نهایتاً صفر می‌شود.

### ۱۲-۳-۲) پل اندازه‌گیری سلف

مدار شکل ۸-۱۲ برای اندازه‌گیری ضریب خود القایی و مقاومت سری با آن بکار می‌رود.

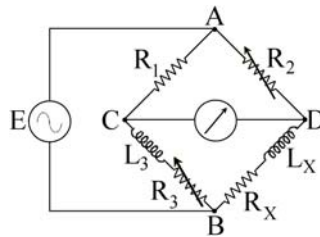

شکل (۸-۱۲) - اندازه‌گیری ضریب خودالقایی یک پیچک

در حالت توازن داریم:

$$R_1 (R_x + j\omega L_x) = R_2 (R_3 + j\omega L_3) \quad (19-12)$$

و پس از مساوی قرار دادن بخش‌های موهومی و حقیقی در دو طرف تساوی:

$$R_x = \frac{R_2 R_3}{R_1} \quad (20-12)$$

$$L_x = \frac{R_2}{R_1} L_3 \quad (21-12)$$

### ۱۲-۳-۳) پل ماکسول (اندازه‌گیری اندوکتانس مجهول با استفاده از خازن معلوم)

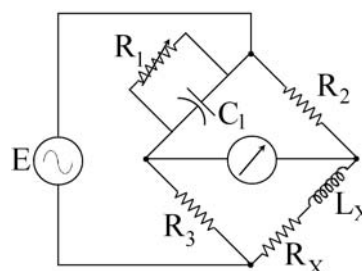

شکل (۹-۱۲) - مدار پل تعادلی ماکسول

با توجه به شکل (۹-۱۲) در حالت تعادل داریم:

$$Z_x = Z_2 Z_3 Y_1 \Rightarrow Z_x = R_2 R_3 \left( \frac{1}{R_1} + j\omega C_1 \right) \quad (۲۲-۱۲)$$

و بنابراین:

$$R_x = \frac{R_2 R_3}{R_1} \quad (۲۳-۱۲)$$

$$L_x = R_2 R_3 C_1 \quad (۲۴-۱۲)$$

این مدار برای پیچکهای با  $Q = \frac{\omega L_x}{R_x}$  بزرگ مناسب نیست، چرا که باید مقاومت  $R_1$  خیلی بزرگ ( $10^5 \Omega$ ) انتخاب شود. در مورد پیچکهای با  $Q$  های کوچکتر از یک نیز تنظیم پل مشکل می شود. این پل برای بخش ضریب خودالقایی پیچکهایی که  $Q$  آنها بین ۱ تا ۱۰ است، مناسب می باشد. ابتدا تنظیم  $R_3 \leftarrow R_1 \leftarrow R_3$  تنظیم  $R_1$  یعنی تغییر  $R_3$  در اینجا تعادل مقاومتی را نیز دوباره به هم می زند. بخصوص در  $Q$  های کوچک که  $R_x$  بر  $L_x$  غالب است، تعادل بسیار کند بدست می آید.

### ۱۲-۳-۴) پل هی (اندازه گیری RL سری با Q بزرگ)

در این مدار  $C_1$  با  $R_1$  سری می شود و در حالت تعادل داریم:

$$Z_1 Z_4 = Z_2 Z_3 \Rightarrow R_x = \frac{\omega^2 C_1^2 R_1 R_2 R_3}{1 + \omega^2 C_1^2 R_1^2} \quad (۲۵-۱۲) \quad L_x = \frac{R_2 R_3 C_1}{1 + \omega^2 C_1^2 R_1^2} \quad (۲۶-۱۲)$$

اگر از روابط (۲۵-۱۲) و (۲۶-۱۲) در رابطه  $Q$  قرار دهیم

$$\Rightarrow Q = \frac{1}{R_1 C_1 \omega} \Rightarrow L_x = \frac{R_2 R_3 C_1}{1 + \left( \frac{1}{Q} \right)^2} \quad (۲۷-۱۲)$$

$$Q > 10 \Rightarrow \frac{1}{Q^2} < 0.01 \Rightarrow L_x \approx R_2 R_3 C_1 \quad (۲۸-۱۲)$$

که این همان معادله پل ماکسول است. یعنی برای  $Q$  های بزرگتر از ۱۰ می توان در مدار پل هی، رابطه پل

ماکسول را بکار برد.

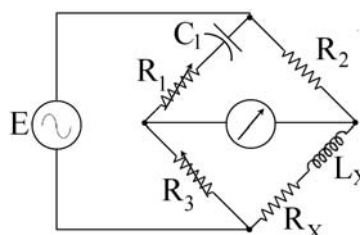

شکل (۱۰-۱۲) - مدار پل تعادلی هی

### ۱۲-۳-۵) پل شرینگ برای اندازه گیری خازن با مقاومت سری خیلی کوچک

در حالت تعادل داریم:

$$r_x = \frac{R_4 C_3}{C_1} \quad (۲۹-۱۲) \quad C_x = C_1 \frac{R_3}{R_4} \quad (۳۰-۱۲)$$

$$\Delta = \omega R_x C_x = \omega R_1 C_1 \quad (۳۱-۱۲)$$

$C_1$  یک خازن با فاصله هوایی و در نتیجه مقاومت سری صفر است.  
 $C_3$  و  $R_3$  عناصر متغیر انتخاب می‌شود و بنابراین در معادله مستقل بدست می‌آید.

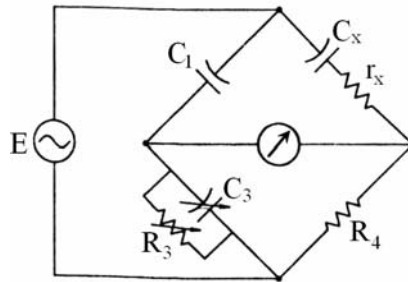

شکل (۱۱-۱۲)- پل شرینگ

### ۱۲-۳-۶) پل وین برای اندازه‌گیری فرکانس مجهول

در این پل تمامی عناصر معلوم هستند و در حالت تعادل داریم:

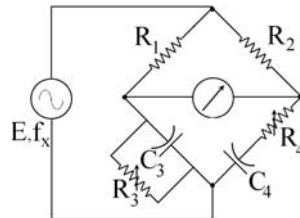

شکل (۱۲-۱۲)- پل وین (اندازه‌گیری فرکانس)

$$\left( \frac{R_3}{1 + j\omega C_3 R_3} \right) R_2 = \left( R_4 + \frac{1}{j\omega C_4} \right) R_1$$

$$\frac{R_2}{R_1} = \frac{R_4}{R_3} + \frac{C_3}{C_4} \quad (۳۲-۱۲)$$

$$f_x = \frac{1}{2\pi(R_3 R_4 C_3 C_4)^{1/2}} \quad (۳۳-۱۲)$$

در عمل برای سهولت رسیدن به حالت تعادل مدار را طوری تنظیم می‌کنند که همواره شرط (۳۲-۱۲) برقرار باشد و با تغییر فرکانس فقط تنظیم جهت ایجاد شرط (۳۳-۱۲) لازم باشد. برای اینکار معمولاً  $C_4$  و  $C_3$  مساوی و  $R_3$  و  $R_4$  نیز یکسان انتخاب می‌شوند. بنابراین،  $R_2 = 2R_1$  خواهد شد. از طرفی برای اعمال شرط (۳۳-۱۲) می‌توان فقط  $R_4$  و  $R_3$  را به قسمی تغییر داد که همواره نسبت آنها برابر با یک باشد تا شرط (۳۲-۱۲) مختل نشود. برای این کار از پتانسیومترهای هم‌محور یا جعبه مقاومت‌های یکسان استفاده می‌شود. پس از تنظیم پل و رسیدن به حالت پل مقدار فرکانس مجهول به سادگی محاسبه می‌شود.

### ۱۲-۳-۷) پل هوی‌ساید برای اندازه‌گیری اندوکتانس متقابل دو سیم‌پیچ

این مدار در شکل (۱۲-۱۲) ارائه شده است. در این مدار پیچکهای  $L_3$  و  $L_5$  علاوه بر خود القایی دارای اندوکتانس متقابل (M) بوده و هدف تعیین این ضریب است.  
 در حالت تعادل داریم:

$$R_1 i_1 = R_2 i_2 \quad (۳۴-۱۲)$$

$$i_1 (R_3 + j\omega L_3) + j\omega M (i_1 + i_2) = i_2 (R_4 + j\omega L_4) \quad (۳۵-۱۲)$$

با قرار دادن  $i_2 = \frac{R_1}{R_2} i_1$  در معادله اخیر داریم:

$$i_1(R_3 + j\omega L_3 + j\omega M) + \frac{R_1}{R_2} i_1 j\omega M = \frac{R_1}{R_2} i_1 (R_4 + j\omega L_4) \quad (36-12)$$

با مساوی قرار دادن قسمت‌های حقیقی و موهومی داریم:

$$R_1 R_4 = R_2 R_3 \quad (37-12)$$

$$M = \frac{R_1 L_4 - R_2 L_3}{R_1 + R_2} \quad (38-12)$$

دیده می‌شود که برای تعیین  $M$ ، علاوه بر معلوم بودن مقادیر مقاومتها، دانستن مقدار  $L_3$  هم لازم است.

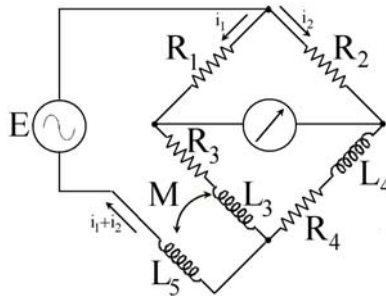

شکل (۱۲-۱۳) - پل هوی ساید

سؤال - عناصر متغیر را چگونه انتخاب می‌کنید؟ اگر از  $R_1$  و  $R_4$  استفاده شود، آیا ترتیب خاصی برای تنظیم آنها لازم است؟

تبصره - اگر همواره  $R_1 = R_2$  باشد در آنصورت پس از تعادل خواهیم داشت:

$$M = \frac{L_4 - L_3}{2} \quad (39-12)$$

$$R_4 = R_3 \quad (40-12)$$

شکل (۱۲-۱۴) مدار دیگری برای تعیین اندوکتانس متقابل را نشان می‌دهد. این مدار در واقع اصلاح شده

مدار شکل (۱۲-۱۳) است و مزیت آن در این است که برای محاسبه  $M$  لزومی به دانستن مقدار  $L_3$  نیست.

در این پل در حالت تعادل داریم:

$$i_1 \left( R_1 - \frac{j}{C\omega} \right) = R_2 i_2 \quad (41-12)$$

$$i_1 (R_3 + j\omega L_3) - (i_1 + i_2) j\omega M = 0 \quad (42-12)$$

و

$$i_1 (R_3 + j\omega L_3) - i_1 \left( 1 + \frac{R_1}{R_2} - \frac{j}{R_2 C\omega} \right) j\omega M = 0 \quad (43-12)$$

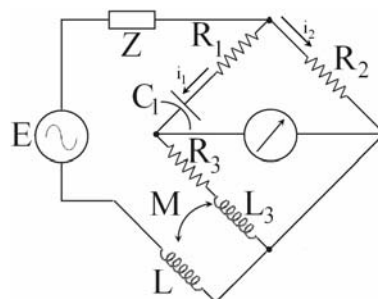

شکل (۱۲-۱۴)

با جداکردن مقادیر موهومی و حقیقی و صفر قرار دادن هر کدام، روابط بین عناصر پل در حالت تعادل بدست

می‌آید.

$$M = R_2 R_3 C_1 \quad (44-12)$$

$$L_3 = M \left( 1 + \frac{R_1}{R_2} \right) = R_3 C (R_2 + R_1) \quad (45-12)$$

عناصر تنظیم می‌توانند  $R_1$  و  $R_2$  باشند که در اینصورت ابتدا باید تنظیم با  $R_2$  انجام شود و سپس توسط  $R_1$  تنظیم نهایی انجام گیرد. در صورت تنظیم با  $R_1$  و  $R_3$  ترتیب اهمیتی ندارد (چرا؟).  
سؤال - آیا علامت M در تعادل پل نقشی دارد؟

## فصل سیزدهم - دستگاهها و روشهای اندازه‌گیری فرکانس

فرکانس سنجها به چند دسته تقسیم میشوند. از آن جمله می‌توان به موارد ذیل اشاره کرد:

- ۱- نوع تشدید مکانیکی
- ۲- نوع تشدید الکتریکی
- ۳- نوع الکترو دینامومتری
- ۴- نوع وستون
- ۵- نوع نسبت‌سنج
- ۶- نوع دارای هسته اشباع‌پذیر

### ۱۳-۱) فرکانس سنج با تشدید مکانیکی

این سنج تعداد زیادی نوارهای باریک فولادی دارد که زبانه خوانده می‌شوند. این زبانه‌ها در یک ردیف کنار هم و در نزدیکی یک آهنربای الکتریکی قرار گرفته‌اند. هسته آهنربا موق است و پیچک آن به همراه یک مقاومت سری به منبعی وصل می‌شود که فرکانس آن باید اندازه‌گیری شود. زبانه‌ها با عرض 4mm و ضخامت 0.5mm کاملاً یکسان نیستند و بسته به وزن و ابعادشان فرکانس طبیعی ارتعاش مخصوص به خود دارند. تفاوت فرکانس ارتعاش زبانه‌های مجاور ۱ هرتز است.

وقتی فرکانس سنج توسط منبع تغذیه می‌شود از پیچک جریان  $i$  گذشته و نیروی جاذبه بین زبانه‌ها و آهنربا متناسب با  $i^2$  است و بنابراین با دو برابر فرکانس تغذیه تغییر می‌کند و زبانه‌ای که فرکانس طبیعی آن با دو برابر فرکانس تغذیه یکی است شروع به ارتعاش می‌کند. بنابراین عدد نشان داده شده توسط هر تیغه با تیغه مجاورش 0.5Hz تفاوت دارد. این فرکانس سنجها به دلیل محدودیت در حجم و تعداد تیغه‌ها معمولاً محدوده فرکانسی مشخصی را اندازه‌گیری می‌کنند (مثلاً ۶ هرتز یعنی از ۴۷ تا ۵۳ هرتز) و بیشتر جهت اطمینان از درستی فرکانس منبع (مثلاً ۵۰ هرتز) و در تابلوهای برق نیروگاهها و مراکز بزرگ مصرف کاربرد دارند.

عیب دستگاه این است که فرکانس را با دقت بیش از نصف تفاوت فرکانس تشدید زبانه‌های مجاور نمی‌توان خواند. مزیت آن مستقل بودن نمایش از شکل موج ولتاژ منبع تغذیه است (البته به شرط اینکه ولتاژ منبع خیلی کوچک نباشد).

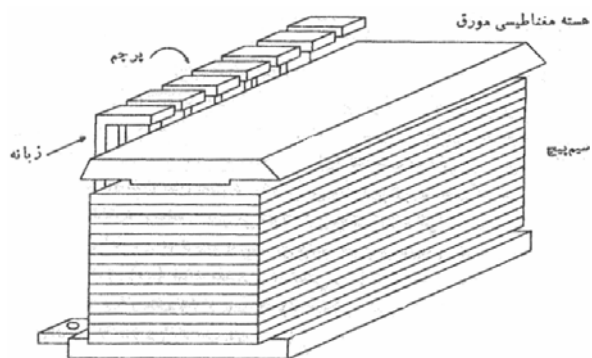
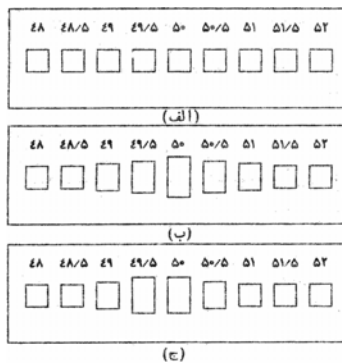

شکل (۱۳-۱) فرکانس سنج تشدید مکانیکی

## ۱۳-۲) فرکانس سنج با تشدید الکتریکی

### ۱۳-۲-۱) دستگاه فرودینامیکی

این دستگاه دارای یک پیچک ساکن است که از منبع تغذیه می‌شود. شار ناشی از این پیچک ولتاژی در پیچک متحرک القا می‌کند و این ولتاژ در یک مدار متشکل از خازن و اندوکتانس خود پیچک جریان  $i$  را راه می‌اندازد که به  $L$  و  $C$  بستگی دارد. در اینجا با توجه به ماهیت مدار شامل پیچک متحرک، سه حالت می‌توان در نظر گرفت.

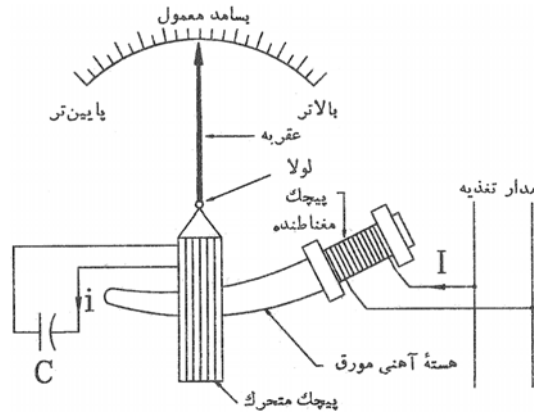

شکل (۱۳-۲) فرکانس متر فرودینامیکی

اگر مدار سلفی بوده و  $i$  نسبت به ولتاژ القایی  $e$  به اندازه  $\alpha$  پسفاز باشد در مورد گشتاور موثر بر پیچک متحرک می‌توان گفت که:

$$T_d \propto I \cdot i \cos(90^\circ + \alpha) \quad (1-13)$$

و اگر مدار خازنی باشد چنین داریم:

$$T_d \propto I \cdot i \cos(90^\circ - \beta) \quad (2-13)$$

که  $\beta$  زاویه پیشفازی جریان  $i$  نسبت به ولتاژ القایی  $e$  است. در حالیکه اثر راکتانس سلفی  $L$  و خازنی  $C$  کاملاً یکسان باشند (حالت تشدید) زاویه بین  $i$  و  $e$  صفر شده و خواهیم داشت:

$$T_d \propto I \cdot i \cos 90^\circ = 0 \quad (3-13)$$

یعنی در حالت تشدید گشتاوری به دستگاه وارد نمی‌شود. بنابراین به دستگاه تا وقتی که به تشدید نرسیده گشتاور وارد می‌شود. حال فرض کنیم در یک فرکانس معین حالت تشدید حاصل شده و دستگاه ساکن باشد. در این وضعیت اگر فرکانس کمی افزایش یابد، به راکتانس سلف نیز افزوده خواهد شد و گشتاور ایجاد می‌شود. طراحی دستگاه به نحوی است که با حرکت پیچک متحرک، اندوکتانس آن تغییر می‌کند ( $L$  متغیر است) بنابراین بدون اینکه نیروی کنترلی لازم باشد دستگاه مجدداً در وضعیتی تثبیت خواهد شد که  $X_L = X_C$  یا  $f = \frac{1}{2\pi\sqrt{LC}}$  باشد. عقربه به پیچک متحرک وصل است و با کالیبره کردن دستگاه می‌توان فرکانس تغذیه را معین نمود.

### ۱۳-۲-۲) فرکانس سنج الکترو دینامیکی

دستگاه الکترو دینامیکی که قبلاً گفته شد دو پیچک دارد (یکی ساکن و دیگری متحرک) و پیچک ساکن خود از دو قسمت مجزا تشکیل می‌شود که با هم سری هستند. برای اینکه دستگاه به صورت فرکانس متر کار کند آنرا به شکل (۱۳-۳) می‌بندند. هر یک از دو مداری که به پیچک ساکن متصل هستند فرکانس تشدید مخصوص خود را

دارند. فرکانس تشدید  $f_1$  کمی پایین‌تر از حد سنجش دستگاه و  $f_2$  کمی بالاتر از بالاترین فرکانس قابل سنجش توسط دستگاه است.

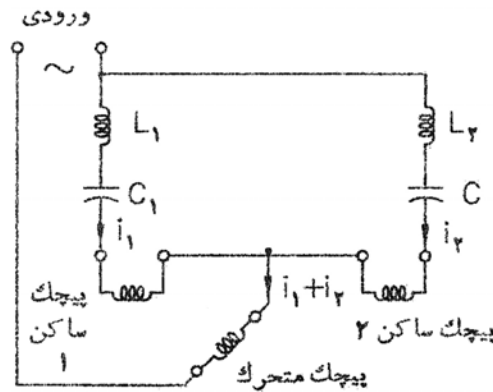

شکل (۱۳-۳) فرکانس سنج الکترو دینامیکی

چنانچه در شکل ۱۳-۳ دیده می‌شود مدار برگشت جریانهای پیچکهای ساکن از پیچک متحرک است. گشتاور موثر وارد بر عنصر متحرک با جریان گذرنده از سیم پیچ (I) متحرک متناسب است. این جریان برابر مجموع جریانهای دو قسمت پیچک ساکن است.  $(I = i_1 + i_2)$

برای فرکانس اعمال شده در محدوده سنجش دستگاه  $(f_1 < f < f_2)$  مدار متشکل از  $L_1$  و  $C_1$  خاصیت سلفی پیدا می‌کند (چون  $X_{L_1} > X_{C_1}$  می‌شود) و مدار متشکل از  $L_2$  و  $C_2$  دارای خاصیت خازنی خواهد بود. چون در  $f_2$  راکتانس  $X_{L_1}$  و  $X_{C_1}$  برابر می‌شوند و در فرکانسهای کمتر،  $X_{L_2}$  و  $X_{C_2}$  بزرگتر خواهد بود. بنابراین گشتاورهای حاصل از جریانهای  $i_1$  و  $i_2$  بر پیچک متحرک بصورت مخالف عمل می‌کنند. گشتاور برآیند تابعی از فرکانس منبع است و بنابراین می‌توان مقیاس را برحسب فرکانس درجه‌بندی کرد.

### ۱۳-۳) فرکانس سنج و تستون

دستگاه شامل دو پیچک عمود بر هم است که هر کدام از دو قسمت موازی تشکیل شده‌اند و به صورت اضلاع یک مربع آرایش یافته‌اند (شکل ۱۳-۱۴) را ببینید) یک سوزن مغناطیسی در فضای بین پیچکها قرار گرفته که دارای حرکت چرخشی آزاد است و در جهت میدان مغناطیسی قویتر قرار می‌گیرد. عقربه دستگاه نیز با یک زاویه  $45^\circ$  بطور ثابت نسبت به سوزن مغناطیسی نصب شده و همراه با آن می‌چرخد. فرکانس مبنای دستگاه در وسط مقیاس درج شده است.

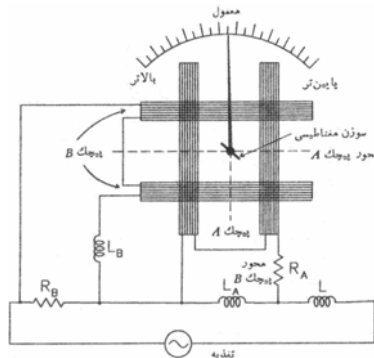

شکل (۱۳-۴) - نمودار فرکانس سنج و تستون

هر دو پیچک توسط منبعی که فرکانس آنرا می‌سنجیم تغذیه می‌شوند. در مدار تغذیه هر کدام از پیچکها یک سلف و مقاومت اضافه شده‌اند. در شکل (۱۳-۵) مدار الکتریکی این سنجه دیده می‌شود.



مقادیر  $R_A$ ،  $L_B$ ،  $L_A$  و  $R_B$  طوری انتخاب شده‌اند که هرگاه دستگاه با فرکانس اصلی تغذیه شود، جریانهای عبوری دو پیچک یکسان شده و بنابراین میدان حاصل از هر دو پیچک یکسان می‌شود و سوزن در وضعیت  $45^\circ$  می‌ایستد و عقربه را در وسط مقیاس قرار می‌دهد. اما اگر فرکانس تغییر کند،  $X_{L_B}$  و  $X_{L_A}$  تغییر می‌کنند در حالیکه  $R_B$  و  $R_A$  ثابت می‌مانند. بنابراین ولتاژ و جریان پیچکهای A و B متفاوت می‌شود و میدان آنها از حالت تعادل خارج می‌شود و عقربه و سوزن مغناطیسی را از وضعیت تعادلی منحرف می‌نمایند.

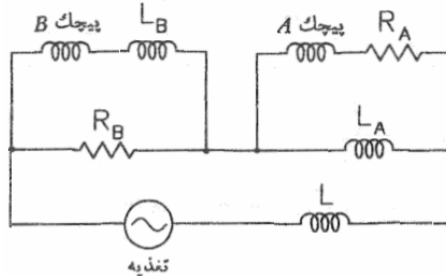

شکل (۱۳-۵) - مدار الکتریکی فرکانس سنج و تستون

اگر فرکانس از فرکانس مبنا زیادتر باشد، ولتاژ A زیاد شده و سوزن به سمتی که با محور A همراستا شود می‌چرخد (پاد ساعتگرد) و در وضعیتی که فرکانس از فرکانس مبنا کمتر است ولتاژ روی پیچک B بزرگتر شده و سوزن در جهت ساعتگرد چرخیده و عقربه در سمت راست حالت تعادل قرار می‌گیرد.

### ۴-۱۳) فرکانس سنج تناسبی

این دستگاه اساساً یک نسبت‌سنج است (فرضاً یک دستگاه قاب گردان صلیبی). دو پیچک نسبت‌سنج توسط جریانهای خروجی یکسوساز شده دو پل یکسوساز تغذیه می‌شوند. طرفهای ورودی پلها به جریان متناوب منبع وصل است و در مسیر یکی از آنها مقاومت  $R_a$  و در مسیر دیگری خازن C سری شده است. (شکل ۱۳-۶)

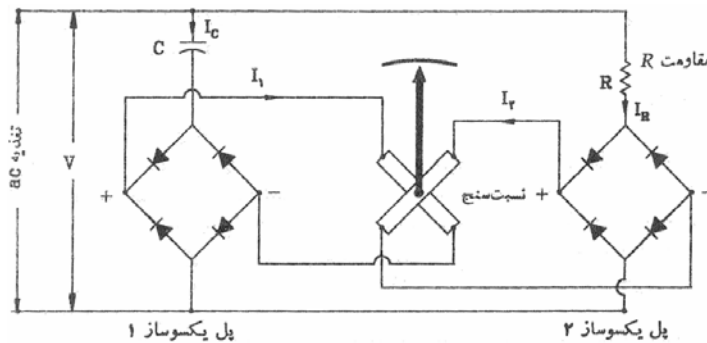

شکل (۱۳-۶) - فرکانس سنج تناسبی

فرض کنیم منبع ولتاژ V با فرکانس f، تغذیه کننده مدار باشد. در مورد جریان خروجی پل یکسوساز ۱

داریم:

$$I_1 \propto I_C \propto 2\pi \cdot f \cdot V \cdot C \quad (۴-۱۳)$$

و در مورد جریان خروجی پل یکسوساز ۲

$$I_2 \propto I_R \propto \frac{V}{R} \quad (۵-۱۳)$$

در مورد دستگاههای نسبت‌سنج:

$$\theta = K \frac{I_1}{I_2} \quad (۶-۱۳)$$

$$\theta = K_1 \frac{2\pi \cdot f \cdot V \cdot C}{V/R} = 2\pi \cdot K_1 \cdot C \cdot R \cdot f \quad (7-13) \quad \text{پس:}$$

حال که  $K_1$ ،  $C$  و  $R$  ثابت هستند. نتیجه می‌گیریم:

$$\theta = K_2 f \quad (8-13)$$

یعنی می‌توان مقیاس دستگاه را بصورت خطی (و بدون محدودیت) درجه‌بندی نمود. از این سنجه می‌توان تا فرکانس ۵۰۰۰ هرتز استفاده کرد.

### ۱۳-۵) فرکانس سنج با هسته اشباع پذیر

دستگاه از یک ترانسفورماتور با هسته اشباع پذیر و یک یکسوکننده و یک سنجه قاب گردان (آمپر متر) تشکیل می‌شود (شکل ۷-۱۳). هسته از سه بخش ساخته شده است:

۱- هسته خارجی که به اشباع نمی‌رود و مغناطیسی است

۲- ستون A که نامغناطیسی است.

۳- ستون B که مغناطیسی است و با مقدار کم mmf اشباع می‌شود.

سیم پیچ اولیه به دور بازوهای A و B پیچیده می‌شود و ثانویه مرکب از دو پیچک است که یکی روی A و دیگری روی B پیچیده می‌شود و با هم سری شده‌اند. جهت پیچش سیمهای پیچکهای ثانویه طوری است که نیروی محرکه القایی در این دو با هم متقابل هستند. در حالت اشباع B ولتاژ خروجی تابعی از ولتاژ اولیه نبوده بلکه تنها تابعی از فرکانس منبع است. لذا خروجی مدار در حالت اشباع را یکسو کرده و در یک سنجه dc به عنوان تایعی از فرکانس می‌سنجند..

از این دستگاه به جهت گستره وسیع در سیستمهای تاکومتر (سرعت‌سنج) استفاده می‌شود.

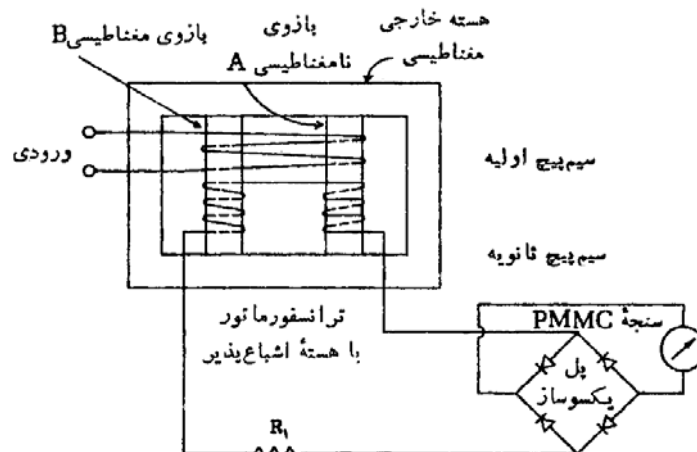

شکل (۷-۱۳) - فرکانس سنج ترانسفورمتری با هسته اشباع پذیر

روابط حاکم بر کار دستگاه به ترتیب ذیل استخراج می‌شوند.

اگر  $\phi$  اختلاف بین مقدار شار بازوهای A و B باشد، نیروی محرکه القایی در ثانویه عبارتست از:

$$e = N \frac{d\phi}{dt} \quad (9-13)$$

و میانگین ولتاژ ثانویه در یک نیم سیکل برابر است با:

$$E_{av} = \frac{\omega}{\pi} \int_0^{\pi/\omega} e dt = \frac{\omega}{\pi} N \int_{-\phi_m}^{+\phi_m} d\phi = 4Nf\phi_m \quad (10-13)$$

$$f = \frac{E_{av}}{4N\phi_m} = KE_{av} \quad (11-13) \quad \text{و از آنجا برای فرکانس داریم:}$$

پس از اشباع بازوی B،  $\phi_m$  ثابت شده و K عدد ثابتی خواهد بود. جریان پس از یکسوس شدن سنجه dc

$$I_{av} = \frac{E_{av}}{R} \quad (12-13) \quad \text{عبارتست از:}$$

که در آن R شامل مقاومت پل یکسوس ساز، سنجه و مقاومت  $R_1$  است بنابراین:

$$f = KR I_{av} \quad (13-13)$$

و چون در سنجه قاب گردان  $\theta$  مستقیماً با جریان مرتبط است:

$$\theta \propto I_{av} \propto f \quad (14-13)$$

بنابراین یک دستگاه فرکانس متر خطی بدست می آید.

### ۱۳-۶) سنجهس هارمونیکها

روش اساسی در این سنجهس، اندازه گیری و نمایش سیگنال در حوزه فرکانس و با به عبارت دیگر تعیین طیف سیگنال است. اگر چه در برخی از سنجهسها نیازی به تعیین طیف سیگنال نیست و تعیین دامنه یک یا چند فرکانس مورد نظر، انجام می شود.

### ۱۳-۶-۱) تعیین طیف سیگنال در محدوده صوتی

این کار بوسیله یک دستگاه اسپکتروم آنالیزر که دارای یک بانک فیلتری میانگذر است انجام می شود. معمولاً بانک فیلتری مزبور از ۳۲ فیلتر تشکیل می شود و پهنای باند و فرکانس مرکزی فیلترها به گونه ای است که همدیگر را پوشش می دهند. سیگنال مورد نظر به صورت موازی به تمامی فیلترها داده شده. انرژی سیگنال خروجی هر یک از فیلترها اندازه گیری و نمایش داده می شود. نمایش دهنده می تواند یک CRT باشد. تبصره - برای محاسبه توان سیگنال خروجی فیلتر، سیگنال مجذور شده و از آن انتگرال گیری می شود.

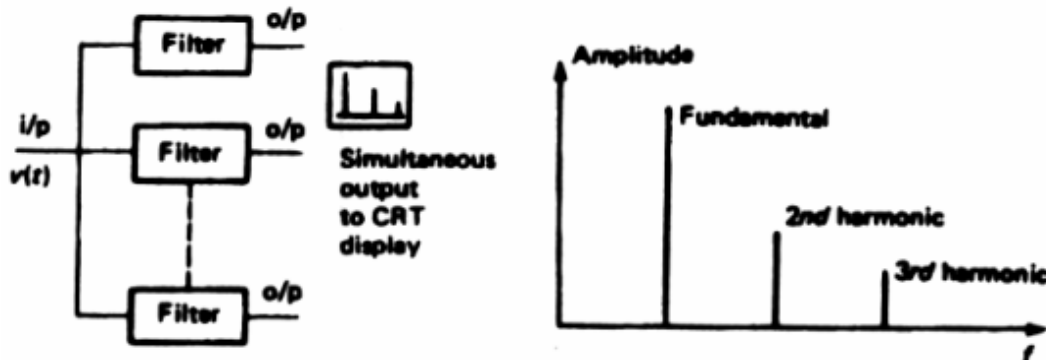

شکل (۸-۱۳)

### ۱۳-۶-۲) تعیین طیف سیگنال با باند عریض

در این حالت از اسپکتروم آنالیزر با جاروب فرکانسی استفاده می شود. بخش اصلی دستگاه یک فیلتر میانگذر است که فرکانس مرکزی آن می تواند جابجا شود. با حرکت این فیلتر روی محور فرکانس و اندازه گیری سیگنال خروجی آن می توان طیف سیگنال را نمایش داد. از آنجا که تغییر فرکانس مرکزی یک فیلتر به سادگی امکان پذیر نیست، در عمل، فرکانس مرکزی فیلتر ( $f_c$ ) ثابت بوده و طیف سیگنال را با ضرب آن در فرکانس خروجی VCO جابجا می کنند. با ضرب سیگنال ورودی در فرکانس خروجی VCO طیف سیگنال به حوالی نقطه  $f_c$  انتقال می یابد و

قسمتی از طیف در باند عبور فیلتر قرار می‌گیرد. بنابراین با تغییر فرکانس VCO می‌توان تمام طیف  $x(t)$  را جاروب کرد. اگر یک موج دندانه اره‌ای ولتاژ به VCO اعمال گردد فرکانس خروجی آن به صورت خطی تغییر خواهد کرد. با اعمال همین ولتاژ به صفحات انحراف افقی CRT و اعمال خروجی انتگراتور به صفحات انحراف عمودی، طیف سیگنال روی CRT دیده می‌شود.

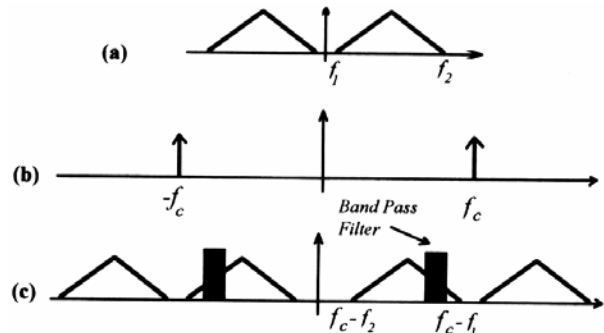
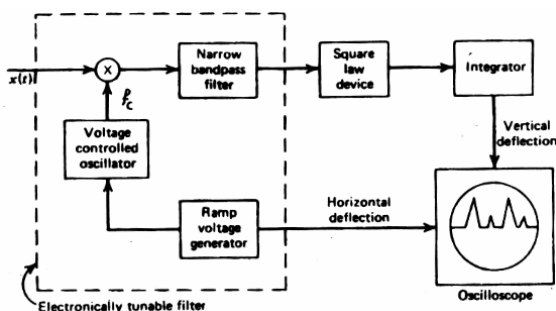

شکل (۹-۱۳)

### ۱۳-۶-۳ آنالیزر فوریه

در این روش ابتدا سیگنال نمونه‌گیری شده و تبدیل به اطلاعات دیجیتال می‌شود. این اطلاعات وارد یک پردازشگر شده و روی نمونه‌ها الگوریتم تبدیل فوریه اجرا می‌شود. نتیجه عمل، طیف فرکانسی سیگنال می‌باشد. از این روش، به خاطر محدودیت در سرعت نمونه‌برداری و سرعت تبدیل آنالوگ به دیجیتال، در فرکانسهای پائین استفاده می‌شود.

### ۱۳-۶-۴ تعیین دامنه یک فرکانس معین

این کار را توسط آنالیزر موج (Wave Analyzer) انجام می‌دهند. در این سیستم می‌توان فرکانس مرکزی یک فیلتر میانگذر را روی فرکانس دلخواهی تنظیم کرده و دامنه سیگنال را روی آن فرکانس اندازه‌گیری نمود. آنالیزرهای موج نوعاً دارای محدوده فرکانسی 15Hz الی 32MHz و با پهنای باند 3Hz الی 3.1KHz می‌باشند و می‌توانند سیگنالهایی با دامنه 0.1μV الی 300V را بپذیرند. کار آنالیزر اعوجاج (Distortion Analyse) عکس کار آنالیزر موج است. به این ترتیب که مولفه خاصی از سیگنال توسط یک فیلتر با فرکانس مرکزی قابل تنظیم حذف می‌شود (فیلتر میان‌نگذر) و سپس انرژی سیگنال باقیمانده اندازه‌گیری می‌شود. اندازه‌گیری اعوجاج کل (THD = Total Harmonics Disturtain) طبق رابطه زیر محاسبه و نمایش داده می‌شود.

$$THD = \left( \frac{\text{انرژی سیگنال در خروجی فیلتر}}{\text{انرژی کل سیگنال}} \right)^{1/2} \quad (۱۳-۱۵)$$

## فصل چهاردهم - معرفی مختصر دستگاههای اندازه‌گیری دیجیتال

### ۱-۱۴ معرفی

وسایل رقمی به وسایلی گفته می‌شود که حاصل اندازه‌گیری به صورت یک عدد روی صفحه نمایش ظاهر می‌شود. با این تقسیم‌بندی یک دستگاه دیجیتال لزوماً یک مدار الکترونیکی ندارد. اما وسایل دیجیتال که امروزه در اندازه‌گیری بکار می‌روند در واقع وسایل الکترونیکی دیجیتال هستند. یعنی مشخصه اساسی این دستگاهها وجود عناصر نیمه هادی و مدارهای مجتمع عملیاتی و گیت‌های منطقی نیمه هادی است و نتیجه کار نیز بصورت عدد در یک نمایشگر دیده می‌شود. بر این اساس دو نوع وسیله رقمی می‌توان متصور شد.

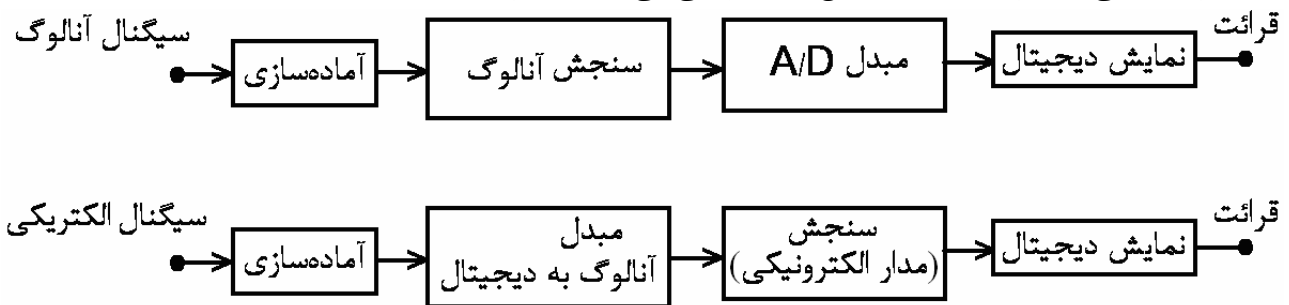

شکل (۱-۱۴)

منظور از دستگاه اندازه‌گیری دیجیتال، نوع دوم می‌باشد. بنابراین می‌توان مشخصه دستگاههای دیجیتال را چنین برشمرد.

- ۱- نمایش به صورت عدد (نا پیوسته) در نمایشگرهای (LED=Light Emission Diode) یا (LCD=Liquid Crystal Displayer)
- ۲- استفاده از مدارات الکترونیک (و عمدتاً نیمه‌هادیها)
- ۳- عدم وجود مبدل انرژی الکتریکی به انرژی مکانیکی (سنجش توسط مدارهای الکترونیکی که مستلزم استفاده از طبقه A/D قبل از طبقه سنجش است).

### ۲-۱۴ ویژگیهای دستگاههای اندازه‌گیری دیجیتال

- ۱- قرائت آسان و بدون خطای دید (در واقع در سیستم آنالوگ فرد اندازه‌گیر، نقش مبدل A/D را دارد که علاوه بر خطای زیاد وقت‌گیر هم می‌باشد).
- ۲- سرعت نمایش به دلیل عدم وجود قسمت متحرک که دارای اینرسی مکانیکی است و مشکلات ناپایداری و نوسانات ناخواسته را ایجاد می‌کند.
- ۳- صحت بالا (یا درصد خطای کم) نسبت به ابراز آنالوگ مشابه که معمولاً به نسبت ۱۰ برابر است (مثلاً خطای ۱٪، در مقابل خطای ۱٪).

میزان صحت دستگاه برحسب درصد خطا بیان می‌شود و معمولاً به صورت زیر از طرف کارخانه سازنده، ارائه می‌گردد:

$$\text{خطا} = xR + yS + n$$

که در آن R بیانگر عددی است که قرائت می‌شود. S به معنای عددی است که رنج دستگاه روی آن قرار دارد و x و y و n اعداد معلومی هستند که کارخانه ارائه می‌دهد.

مثال - اگر در یک سیستم اندازه‌گیری با  $5 \frac{1}{2}$  رقم  $x=0.004\%$  و  $y=0.0015\%$  و  $n=2$  باشد و عددی که روی دستگاه قرائت می‌شود 13.5000 و رنج دستگاه 200mV باشد، خطای اندازه‌گیری را محاسبه کنید.

$$\text{خطای قرائت} = xR = (0.004\%)(13.5) = 0.054\% \quad \text{حل -}$$

$$\text{خطای رنج} = yS = (0.0015\%)(200) = 0.3\%$$

$$\text{خطای رقم} = \frac{2}{135000} \times 100 = 0.0015\%$$

$$\text{خطای کل} = 0.054\% + 0.3\% + 0.0015\% = 0.3555\%$$

در عمل برای سادگی در محاسبه خطا، معمولاً از منحنی‌هایی که بتوان مقدار خطا را براحتی از آن استخراج کرد، استفاده می‌شود.

۴- حساسیت دستگاه به شرایط محیطی: این وسایل هر چند ماه یکبار باید کالیبره شوند و با تغییرات شرایط محیط به خصوص دما، کالیبراسیون باید تکرار گردد.

۵- اثر بارگذاری کم (مصرف توان در داخل دستگاه جهت سنجش و نمایش یا کم است و یا از منبع دیگری بجز سیگنال ورودی تامین می‌گردد).

۶- دقت یا قدرت تفکیک دستگاه نسبت به دستگاههای آنالوگ بیشتر است. در واقع تفکیک پذیری به تعداد رقمهایی که می‌تواند نمایش داده شود، بستگی دارد. به عنوان مثال در یک دستگاه با  $3 \frac{1}{2}$  رقم که می‌تواند ماکزیمم عدد ۱۹۹۹ را نشان دهد. تفکیک پذیری برابر  $\frac{1}{2000}$  است (معنای  $\frac{1}{2}$  این است که با ارزشترین رقم فقط می‌تواند ۱ یا ۰ باشد). البته کوچکترین عددی که این دستگاه نشان می‌دهد نیز چهار رقمی است: (0.000)

### ۱۴-۳) فرآیند اندازه‌گیری در دستگاههای مالتی متر دیجیتال

اساس کار این دستگاهها بدین ترتیب است که ابتدا سیگنال ورودی به ولتاژ تبدیل شود (پس سنج در واقع یک ولت‌سنج است) در مرحله بعد سیگنال‌های ac یکسو شده و به dc تبدیل می‌شوند (در یکسوسازی اگر از موثرسنج واقعی استفاده شود (و نه یکسوساز ایده‌آل) قرائت نهایی مستقل از شکل موج سیگنال خواهد بود).

مرحله بعد که اساسی‌ترین بخش دستگاه است مبدل آنالوگ به دیجیتال است که به‌جای دامنه ولتاژ ورودی، تعدادی پالس (تعداد متناسب با دامنه) تولید می‌کند و به طبقه سنجش می‌دهد. طبقه سنجش یک شمارشگر است که پالسهای تولید شده (در یک محدوده معین) را می‌شمرد و پس از تنظیم و کد کردن حاصل، سیگنالهایی را به صفحه نمایش می‌فرستد. طبقه نمایش همانطور که گفته شد از لامپهای ۷ تکه یا LCD تشکیل می‌شود.

بنابراین می‌توان گفت وجود A/D قبل از سیستم سنجش تفاوت اصلی دستگاههای آنالوگ با دیجیتال را باعث می‌شود و اصولاً مسیر اندازه‌گیری و ماهیت دستگاه را عوض می‌کند.

مبدل‌های A/D تنوع زیادی دارند که از آن جمله است: \* مبدل موازی (همزمان) \* مبدل پله‌ای \* مبدل با روش تقریبات متوالی \* مبدل با روش تبدیل ولتاژ به زمان (یک شیئی) \* مبدل با روش دو شیئی \* مبدل با روش تبدیل ولتاژ به فرکانس

در مالتی‌مترهای دیجیتال اغلب از مبدل‌های دو شیئی استفاده می‌شود. در اینجا نحوه عملکرد مبدل یک شیئی و دو شیئی همچنین مبدل ولتاژ به فرکانس را مختصراً توضیح می‌دهیم.

#### ۴-۱۴) مبدل A/D یک شیئی

شکل (۲-۱۴) نمایش مدار و زمانی این مبدل را به صورت ساده شده نشان می‌دهد.

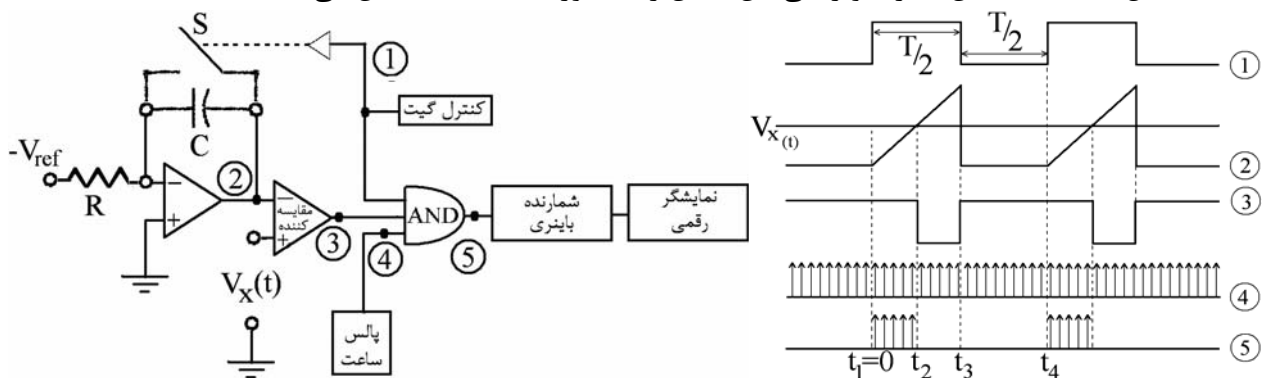

شکل (۲-۱۴) اساس کار یک مبدل A/D زمانی (یک شیئی)

چنانکه دیده می‌شود، از ولتاژ مرجع ثابت ( $V_{ref}$ ) انتگرال گرفته می‌شود و نتیجه ( $V_2$ ) که به صورت یک شیب

می‌باشد (با شیب  $\frac{+V_{ref}}{R_1 C}$ ) توسط یک مقایسه‌کننده با ولتاژ ورودی تحت اندازه‌گیری ( $V_x$ ) مقایسه می‌گردد. خروجی

مقایسه‌کننده تا زمانی که ولتاژ  $V_2$  به  $V_x$  نرسیده است دارای منطق یک بوده و لذا به گیت AND اجازه ورود پالس به شمارنده را می‌دهد. شمارش تا لحظه رسیدن  $V_2$  به  $V_x$  ادامه خواهد داشت (لحظه  $t_2$ ) و سپس متوقف می‌گردد. اگر فرض کنیم از لحظه  $t = 0$  تا  $t = t_2$  تعداد N پالس شمارش شده باشد می‌توان نوشت:

$$V_x = \frac{V_{ref}}{RC} t_2 = \frac{V_{ref}}{RC} \cdot \frac{N}{f_{clock}} \Rightarrow N = \frac{RC \cdot V_x}{V_{ref}} f_{clock} \quad (1-14)$$

این روابط نشان می‌دهد که مراحل تبدیل عبارتند از تبدیل ولتاژ ورودی به زمان و سپس اندازه‌گیری زمان توسط شمارش پالس. همچنین اثر فرکانس ساعت، ظرفیت خازن و مقاومت ورودی انتگرالگیر در عدد نهایی از روابط فوق قابل رویت است.

بدیهی است تعداد پالسها (یعنی N)، با فرض ثابت بودن R، C،  $V_{ref}$  و  $f_{clock}$ ، رابطه مستقیم با دامنه  $V_x$  دارد. یعنی: (۲-۱۴)  $N \propto V_x$  بنابراین منظور ما از تبدیل A/D برآورده شده است.

یکی از مشکلات این مبدل حساسیت به نویز یا تداخل همراه با سیگنال ورودی است محدودیت دیگر روش این است که سیگنال ورودی فقط باید مثبت باشد.

#### ۵-۱۴) مبدل A/D دو شیئی

گفته شد که در روش یک شیئی سیگنال ورودی در یک لحظه خاص از زمان با سیگنال تولید شده (مثلی) مقایسه می‌شود و این اثر نویز و تداخل را زیاد می‌کند. در روش دو شیئی از سیگنال ورودی انتگرال‌گیری می‌شود و

مصونیت ذاتی در برابر نویز ایجاد می‌گردد. با انتخاب دوره زمانی برای انتگرال‌گیری، ایمنی در برابر تداخل فرکانسهای مزاحمی همچون ۵۰ هرتز برق شهر را نیز می‌توان ایجاد نمود. نمایش ساده مداری و زمانی این مبدل در شکل (۳-۱۴) دیده می‌شود.

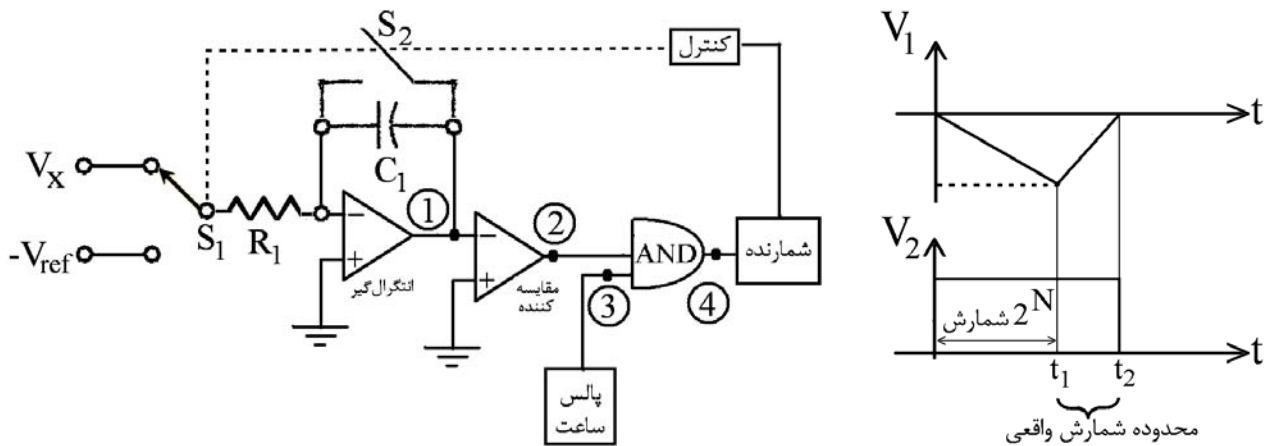

شکل (۳-۱۴) - مبدل A/D دو شیبی

در ابتدا ( $t=0$ )، کلید  $S_1$  به ولتاژ آنالوگ ورودی  $V_x$  وصل و کلید  $S_2$  باز می‌شود بدین‌ترتیب انتگرال‌گیری از ولتاژ ورودی آغاز می‌شود این انتگرال‌گیری تا لحظه‌ای که  $2^N$  پالس شمارش شود، ادامه پیدا می‌کند. ولتاژ خروجی انتگرال‌گیر در این دوره برابر است با:

$$V_1 = \frac{-1}{R_1 C_1} \int_0^t V_x dt = \frac{-V_x t}{R_1 C_1} = \frac{-V_x t}{\tau} \quad (۳-۱۴)$$

(که در آن  $\tau = R_1 C_1$  ثابت زمانی انتگراتور بوده و  $V_x$  در طول زمان انتگرال‌گیری ثابت فرض می‌شود). شمارنده باینری  $N$  بیتی نیز همزمان با شروع انتگرال‌گیری به دلیل باز بودن گیت AND با فرکانس کلاک شروع به شمارش می‌کند و پس از  $2^N$  پالس یعنی در لحظه  $t_1 = 2^N T_{clock}$  خروجی فلیپ‌فلاپ تغییر وضعیت داده و خود به خود منجر می‌شود که کلید  $S_1$  از  $V_x$  به  $-V_{ref}$  تغییر وضعیت پیدا کند. درست در همین لحظه شمارنده باینری که به انتهای خودش رسیده به موقعیت صفر بر می‌گردد. حال خازن انتگراتور در جهت معکوس شروع به شارژ شدن می‌کند و ولتاژ نقطه ۱ در هر زمان  $t$  در این دوره عبارت خواهد بود از:

$$V_1 = \frac{(-V_x 2^N T_c)}{\tau} + V_{ref} \frac{(t - t_1)}{\tau} \quad (۴-۱۴)$$

شمارنده تا زمانی که  $V_1 < 0$  است به شمارش خود ادامه می‌دهد در زمان  $t_2$ ،  $V_1 = 0$  و مقایسه‌کننده گیت را بسته و شمارش متوقف می‌گردد. با صفر قراردادن  $V_1$  می‌توان رابطه بین خروجی شمارنده و ولتاژ ورودی  $V_x$  را بدست آورد:

$$V_1 = 0 \Rightarrow \frac{V_x 2^N T_c}{\tau} = \frac{V_{ref} (t_2 - t_1)}{\tau} \Rightarrow (t_2 - t_1) = \frac{V_x 2^N T_c}{V_{ref}} \quad (۵-۱۴)$$

با فرض اینکه در طول زمان  $t_1$  تا  $t_2$  شمارنده تا عدد  $n$  شمارش کرده باشد می‌توان نوشت:

$$(t_2 - t_1) = n T_c \quad (۶-۱۴)$$

و با ترکیب دو رابطه اخیر داریم:

$$n T_c = \frac{V_x 2^N T_c}{V_{ref}} \quad (۷-۱۴)$$



$$\Rightarrow n = \frac{2^N}{V_{ref}} V_x = K \cdot V_x \quad (۸-۱۴)$$

ملاحظه می‌شود که به علت دو انتگرال‌گیری متوالی از  $V_x$  و  $V_{ref}$  عدد حاصل ( $n$ ) مستقل از ثابت زمانی و همچنین فرکانس ساعت است و تنها عامل در درستی عمل تبدیل، ضریب حرارتی ولتاژ مرجع می‌باشد.

### ۱۴-۶) مبدل A/D با تبدیل ولتاژ به فرکانس

این مبدلها را VCO (نوسان‌ساز کنترل شده با ولتاژ می‌نامند) و یک مدار ساده آن در شکل (۱۴-۴) نشان داده شده است.

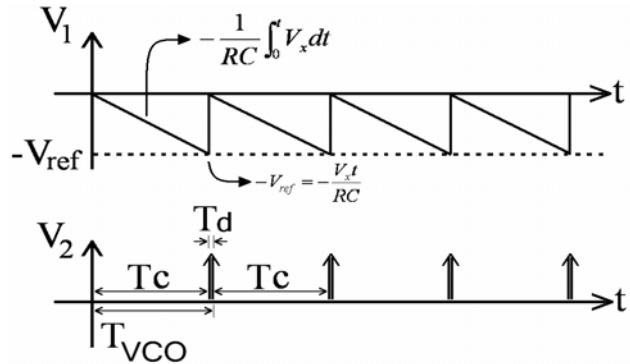
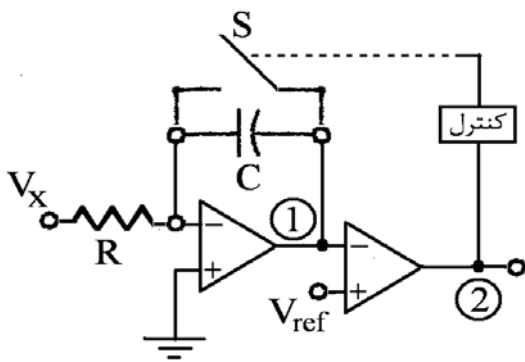

شکل (۱۴-۴) یک VCO ساده

ولتاژ ورودی پس از انتگرال‌گیری وارد مقایسه کننده شده و در آنجا با یک  $V_{ref}$  مقایسه می‌شود. به محض رسیدن خروجی انتگراتور به ولتاژ مرجع، مقایسه کننده تغییر وضعیت داده و خازن C از طریق کلید S و فرمان کنترل سوئیچ به مدت  $T_d$  ثانیه تخلیه کامل می‌شود. پس از زمان  $t_d$  کلید S مجدداً باز شده و عمل انتگرال‌گیری تکرار می‌شود. با فرض  $T_d \ll T_c$  می‌توان دید که رابطه خطی بین فرکانس پالس‌های VCO با ولتاژ ورودی  $V_x$  به صورت زیر برقرار است.

$$\frac{1}{T_{VCO}} = \frac{V_x}{R \cdot C \cdot V_{ref}} \quad (۹-۱۴)$$

حال اگر VCO را در یک مدار همانند شکل (۱۴-۵) بکار ببریم و عرض پالس‌های گیت ( $T_G$ ) معلوم باشد و تعداد پالس‌هایی که در دوره زمانی  $\frac{T_G}{2}$  شمارش خواهند شد  $n$  بنامیم خواهیم داشت:

$$n = \frac{T_G}{2T_{VCO}} = \frac{T_G V_x}{2\tau V_{ref}} \quad (۱۰-۱۴)$$

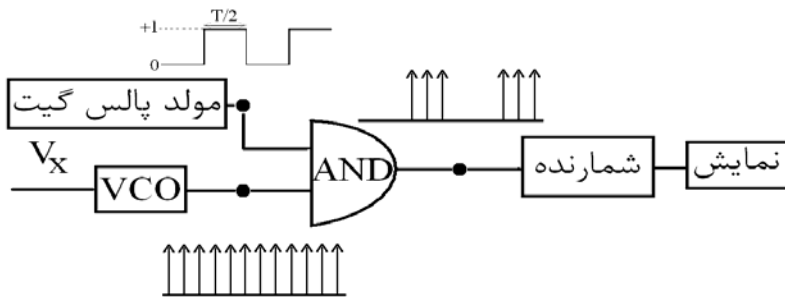

شکل (۱۴-۵) یک ولتمتر دیجیتال با استفاده از VCO

و چون عرض پالس گیت ثابت و معلوم است. پس شمارش متناسب است با فرکانس خروجی VCO که آنهم متناسب است با ولتاژ مجهول. یعنی:

$$n = kV_x \quad (11-14)$$

### ۷-۱۴) بلوک دیاگرام یک مالتی‌متر دیجیتال

همانطور که گفته شد همه کمیت‌های الکتریکی مورد سنجش به یک ولتاژ dc آنالوگ تبدیل می‌شوند و آن ولتاژ dc بوسیله یک مبدل آنالوگ به دیجیتال (یک شیبی، دو شیبی و یا VCO) به تعدادی پالس تبدیل می‌شود. شمارشگر دیجیتال تعداد پالسها را می‌شمرده از آنجا ولتاژ dc و سپس کمیت اولیه تعیین می‌شود.

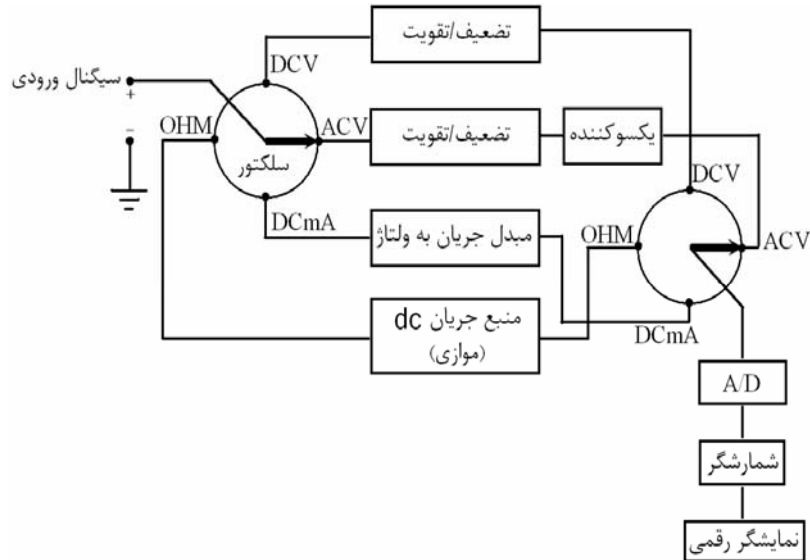

شکل (۱۴-۶) بلوک دیاگرام مالتی‌متر دیجیتال

## فصل پانزدهم – حسگرها و مبدلها

### ۱-۱۵) معرفی

حسگرها و مبدلها اولین طبقه در یک سیستم اندازه‌گیری الکتریکی هستند. تبدیل کمیات فیزیکی مختلف به سیگنال الکتریکی توسط حسگرها و مبدلها انجام می‌شود. از دیدگاه انرژی، حسگرها، مبدل‌های انرژی هستند و ورودی آنها می‌تواند هر یک از انواع انرژی (تشنه‌ی، مکانیکی، گرمایی، الکتریکی، مغناطیسی و یا شیمیایی) باشد. خروجی حسگر هم می‌تواند هر یک از انرژیهای پیشگفته باشد. در مبحث اندازه‌گیری الکتریکی تنها آن دسته از حسگرها که خروجی نهایی آنها انرژی الکتریکی است مورد نظر هستند.

### ۲-۱۵) مبدل‌های جابجایی

جابجایی یکی از کمیت‌های بسیار مهم و کاربرد جهت اندازه‌گیری بشمار می‌رود. از جمله این کاربردها می‌توان به سیستم‌های سرو کنترل (Servo Control)، سیستم‌های کنترل روباتیک حرکت دیسک خوان‌ها و غیره اشاره کرد. همچنین بسیاری از کمیت‌های فیزیکی دیگر نظیر نیرو، فشار، دما و ... قابل تبدیل به کمیت جابجایی بوده و لذا اندازه‌گیری این کمیت از اهمیت خاصی برخوردار است. روش‌های مختلفی جهت اندازه‌گیری جابجایی وجود دارد که به چند مورد اشاره می‌شود.

### ۱-۲-۱۵) پتانسیومترها

یک پتانسیومتر یک مبدل با یک سنسور جابجایی است که کمیت ورودی را مستقیماً به یک مقاومت متغیر تبدیل کرده و در صورت وجود یک منبع جریان ثابت با یک منبع ولتاژ ثابت می‌توان ولتاژ یا جریان متغیر را در اثر تغییر در جابجایی بدست آورد.

جابجایی خطی با پتانسیومتر خطی و جابجایی زاویه‌ای با پتانسیومتر دایره‌ای قابل اندازه‌گیری است

شکل (۱-۱۵)- ساختمان داخلی انواع پتانسیومترها

قدرت تفکیک پتانسیومترهای سیم‌پیچی شده بستگی به تعداد دور آنها دارد.

**مثال ۱-۱۵-** قرار است موفقیت یک متحرک که دارای جابجایی حداکثر 0.8m می‌باشد با دقت 0.1Cm اندازه‌گیری شود. جسم متحرک حرکت خود را از یک محور می‌گیرد، بطوریکه با چرخش 250 درجه‌ای محور، حداکثر جابجایی انجام می‌شود. جهت اندازه‌گیری فوق یک پتانسیومتر سیمی 1000 دوری که دارای تغییر زاویه‌ای حداکثر 300 درجه است، در اختیار داریم. آیا می‌توان با این پتانسیومتر خواسته‌های مسئله را تحقق داد؟

**حل -** نسبت تبدیل شفت برابر است با:

$$\frac{250^\circ}{0.8m} = 3.125^\circ/cm$$

(یعنی  $3.125^\circ$  چرخش شفت معادل با  $1Cm$  جابجایی است. حال، می‌بینیم که قدرت تفکیک  $0.1Cm$  برابر

است با:

$$0.1Cm \times 3.125^\circ/cm = 0.3125^\circ$$

عدد فوق، قدرت تفکیک مورد نیاز برای پتانسیومتر را می‌دهد. از طرفی قدرت تفکیک پتانسیومتر موجود برابر

است با:

$$\frac{300^\circ}{1000} = 0.300^\circ$$

این پتانسیومتر قادر به اندازه‌گیری تغییرات  $0.3$  درجه است که از مقدار مورد نیاز کمتر بوده و بنابراین، برای

کاربرد فوق قابل استفاده می‌باشد.

**تبصره** - پتانسیومتر (اعم از خطی یا زاویه‌ای) را می‌توان طوری ساخت که رابطه جابجایی میله لغزنده آن با مقاومت حاصله یک رابطه غیرخطی و دقیقاً کنترل شده باشد. به عنوان مثال، می‌توان پتانسیومتر را طوری ساخت که ولتاژ خروجی نسبت به ورودی یک تابع سینوسی از موقعیت زاویه‌ای سر لغزنده دستگاه باشد.

علاوه بر پتانسیومترهای با سیم‌پیچ مقاومتی که خروجی ناپیوسته دارند، پتانسیومترهای پیوسته از جنس فیلم کربنی یا فیلم فلزی، فیلم پلاستیک هادی و یا سرامیک متال (Cermet) ساخته می‌شوند - قدرت تفکیک بسیار بالا (در تئوری قدرت تفکیک  $\infty$ ) و عدم ایجاد نویز و جهش در ولتاژ خروجی و امکان حرکت سریع لغزنده بر روی مقاومت از مزایای این پتانسیومترها است.

راههای مختلفی جهت اتصال پتانسیومترها به سیستم کنترل وجود دارد. در شکل (a-2-15) ساده‌ترین اتصال‌های متفاوتی با استفاده از یک منبع ولتاژ dc نشان داده شده است. در این حالت ولتاژ خروجی می‌تواند بین صفر تا  $V_s$  تغییر کند. در شکل (b-2-15) با استفاده از دو منبع ولتاژ یکسان، می‌توان ولتاژ صفر را هنگامی که لغزنده در موقعیت وسط قرار گرفته ایجاد نمود.

شکل (2-15)-روشهای استفاده از پتانسیومتر در کنترل موقعیت

یکی از محدودیتهای استفاده از مبدلهای پتانسیومتری، اثر بارگذاری ولتمتری است که  $V_{out}$  را (در شکل‌های

a-2-15 و b) می‌سنجد. بدیهی است که این ولتمتر باید دارای مقاومت داخلی بسیار بالاتر از مقاومت پتانسیومتر باشد.

### 2-2-15) مبدلهای خازنی

یک خازن ساده متشکل از دو صفحه موازی با مساحت  $a$  و یک فاصله  $d$  که با عایق با ضریب دی‌الکتریک  $\epsilon$

پُر شده است، دارای ظرفیت زیر است:

$$C = \epsilon A/d \quad (1-15)$$

بنابراین ظرفیت  $C$  با تغییر هر یک از پارامترهای سه‌گانه  $\epsilon$ ،  $A$  و  $d$  قابل تغییر است. این ایده به صورت

شماتیک در شکل (3-15) ارائه شده است.

شکل (۳-۱۵) روشهای تبدیل جابجایی به ظرفیت خازنی متغیر

بدیهی است اگر جابجایی  $x$  باعث جدایی صفحات گردد در اینصورت  $C = \epsilon \frac{A}{d+x}$  خواهد شد. یعنی رابطه بین  $C$  و  $x$  غیرخطی است. برای حل این مشکل از روش تفاضلی استفاده می‌شود. این روش در شکل (۴-۱۵) دیده می‌شود.

شکل (۴-۱۵) - روش تفاضلی برای تبدیل جابجایی به ظرفیت خازنی متغیر با رعایت نسبت خطی

a- سنسور خازنی تفاضلی b- مدار پل انحرافی جهت تبدیل تغییرات  $C$  به ولتاژ الکتریکی

با توجه به شکل (۴-۱۵) می‌توان نوشت:

$$C_1 = \epsilon \frac{A}{d+x} \quad \text{و} \quad C_2 = \epsilon \frac{A}{d-x} \quad (۲-۱۵)$$

و می‌توان ثابت نمود که با استفاده از پل تعادلی شکل (۴-۱۵) b:

$$V_{out} = \frac{V_{in}}{2d} x \quad (۳-۱۵)$$

**تمرین** - رابطه فوق را اثبات کنید.

در حالت کلی صفحات خازن را می‌توان با هر شکلی ساخت و توابع مختلفی بین ظرفیت و جابجایی را ایجاد نمود.

### ۳-۲-۱۵) مبدل‌های رلوکتانسی

رلوکتانس (یا مقاومت مغناطیسی) بیانگر رابطه بین نیروی محرکه مغناطیسی (mmf) و شار ( $\phi$ ) در یک مدار مغناطیسی است.

$$R = \frac{Ni}{\phi} \quad (۴-۱۵)$$

مقاومت مغناطیسی یک سیستم مغناطیسی شامل هسته آهنی و فاصله هوایی، با تغییر فاصله هوایی به شدت تغییر می‌کند.